



DỰ ÁN THÚC ĐẨY TIẾT KIỆM NĂNG LƯỢNG TRONG
CÁC NGÀNH CÔNG NGHIỆP VIỆT NAM

CẨM NANG CÔNG NGHỆ HIỆU QUẢ NĂNG LƯỢNG CHO HỆ THỐNG BƠM CÔNG NGHIỆP



NHÀ XUẤT BẢN
CÔNG THƯƠNG

CẨM NANG CÔNG NGHỆ
HIỆU QUẢ NĂNG LƯỢNG CHO HỆ THỐNG
BƠM CÔNG NGHIỆP



Cẩm nang Công nghệ Hiệu quả Năng lượng cho Hệ thống BƠM CÔNG NGHIỆP

Bản quyền thuộc về Nhóm Dự án Thúc đẩy Tiết kiệm Năng lượng trong các ngành Công nghiệp Việt Nam (VSUEE).

Mọi sự sao chép và lưu hành không được sự đồng ý của Dự án Thúc đẩy Tiết kiệm Năng lượng trong các ngành Công nghiệp Việt Nam (VSUEE) là vi phạm bản quyền.

Tuyên bố miễn trừ trách nhiệm

Những nội dung, diễn giải và hình ảnh trong cuốn sách này thể hiện quan điểm của (các) tác giả và không nhất thiết đại diện cho quan điểm của World Bank hay Bộ Công Thương. Những tổ chức này từ chối chịu trách nhiệm pháp lý đối với việc sử dụng, sử dụng không chính xác và không đầy đủ tài liệu này bởi các cá nhân và tổ chức, cũng như bất kỳ tổn thất nào là kết quả của hành động đó.

Nhóm biên soạn

Dự án Thúc đẩy Tiết kiệm Năng lượng trong các ngành Công nghiệp Việt Nam (VSUEE) và Công ty Cổ phần Giải pháp Công nghệ Việt Nam (VETS).



Dự án Thúc đẩy Tiết kiệm Năng lượng
Trong các ngành Công nghiệp Việt Nam (VSUEE)

CẨM NANG CÔNG NGHỆ
HIỆU QUẢ NĂNG LƯỢNG CHO HỆ THỐNG
BƠM CÔNG NGHIỆP

NHÀ XUẤT BẢN CÔNG THƯƠNG



CẨM NANG CÔNG NGHỆ
HIỆU QUẢ NĂNG LƯỢNG CHO HỆ THỐNG
BƠM CÔNG NGHIỆP

MỤC LỤC

DANH MỤC HÌNH ẢNH	6
DANH MỤC TỪ VIẾT TẮT.....	7
LỜI MỞ ĐẦU	8
CHƯƠNG 1. TỔNG QUAN VỀ CÔNG NGHỆ BƠM	11
1.1 Tổng quan về công nghệ	11
1.1.1 Vai trò của hệ thống bơm trong chuỗi sản xuất công nghiệp.....	11
1.1.2 Đặc điểm vận hành của hệ thống bơm.....	13
1.2 Phân loại hệ thống bơm công nghiệp	15
1.2.1 Đặc điểm vận hành của hệ thống bơm.....	15
1.2.2 Phân loại theo vật liệu và môi trường làm việc.....	20
1.3 Cấu hình điển hình và hệ thống phụ trợ.....	22
1.4 Xu hướng công nghệ tiên tiến.....	27
1.5 Ứng dụng trong các ngành công nghiệp	30
CHƯƠNG 2. LỢI ÍCH, TÍNH KHẢ THI VÀ GIẢI PHÁP TIẾT KIỆM NĂNG LƯỢNG.....	34
2.1 Các giải pháp và công nghệ TKNL đối với hệ thống bơm.....	34
2.1.1 Hướng dẫn quyết định nhanh (Quick Decision Guide)	34
2.1.2 Lựa chọn đúng công suất và tối ưu thủy lực	36
2.1.3 Điều khiển tốc độ theo nhu cầu (VFD).....	38
2.1.4 Giảm tổn thất đường ống	41
2.1.5 Nâng cấp niêm kín và ổ trục.....	44
2.1.6 Bảo trì và vận hành chuẩn hóa.....	47
2.1.7 Số hóa và giám sát.....	49
2.1.8 Tối ưu cụm hệ thống	51
2.2 Lợi ích của công nghệ TKNL.....	54
2.2.1 Lợi ích kỹ thuật	54
2.2.2 Lợi ích kinh tế.....	55
2.2.3 Lợi ích môi trường và phát triển bền vững	56
2.3 Đánh giá tính khả thi áp dụng	56
2.3.1 Khả thi về kỹ thuật.....	56
2.3.2 Khả thi về tài chính	58
2.3.3 Khả thi về quản lý và vận hành.....	61
2.4 Phân loại doanh nghiệp phù hợp	63
2.4.1 Doanh nghiệp có hệ thống bơm lớn, vận hành liên tục	63

2.4.2	Doanh nghiệp nhỏ và vừa (SME) – hệ thống bơm phân tán.....	64
2.4.3	Doanh nghiệp trong môi trường đặc thù	64
2.4.4	Tóm tắt phân loại doanh nghiệp và giải pháp tương ứng.....	65
2.5	Rào cản và giải pháp hỗ trợ.....	65
2.5.1	Rào cản kỹ thuật	65
2.5.2	Rào cản tài chính	66
2.5.3	Rào cản quản lý và nhận thức	67
CHƯƠNG 3. ỨNG DỤNG THỰC TẾ VÀ NGHIÊN CỨU ĐIỂN HÌNH		68
3.1	Ứng dụng thực tế tại Việt Nam	68
3.2	Nghiên cứu điển hình quốc tế.....	71
CHƯƠNG 4. DANH SÁCH NHÀ CUNG CẤP CÔNG NGHỆ		75
4.1	Nhà cung cấp trong nước.....	75
4.2	Nhà cung cấp quốc tế.....	82
4.3	Đánh giá năng lực nhà cung cấp và sản phẩm.....	84
4.3.1	Tiêu chí đánh giá.....	84
4.3.2	Bảng so sánh mẫu (thang điểm & trọng số).....	85
CHƯƠNG 5. HƯỚNG DẪN TRIỂN KHAI VÀ QUY ĐỊNH LIÊN QUAN		87
5.1	Tiêu chí lựa chọn và mua sắm thiết bị.....	87
5.1.1	Thông số kỹ thuật và yêu cầu cơ bản	87
5.1.2	Tiêu chí kỹ thuật khi lựa chọn biến tần (VFD)	88
5.1.3	Yêu cầu nghiệm thu – chạy thử và tài liệu kỹ thuật.....	88
5.1.4	Tiêu chí kinh tế và đánh giá vòng đời thiết bị.....	89
5.1.5	Yếu tố quản lý, đào tạo và bảo trì sau mua sắm	89
5.2	Các cân nhắc kỹ thuật và an toàn khi ứng dụng.....	89
5.2.1	Yêu cầu an toàn cơ – thủy lực	89
5.2.2	Yêu cầu an toàn điện – điều khiển	90
5.2.3	Điều kiện môi trường và độ tin cậy vận hành.....	90
5.2.4	Bảo trì định kỳ và quản lý phụ tùng	90
5.2.5	An toàn khi vận hành và xử lý sự cố	91
5.2.6	Tuân thủ tiêu chuẩn và yêu cầu thiết kế.....	91
5.3	Quy trình đo lường, xác minh hiệu quả tiết kiệm năng lượng.....	91
5.3.1	Chỉ tiêu đánh giá và dữ liệu cần thu thập.....	92
5.3.2	Tuyến đo và tần suất đo lường	92
5.3.3	Chuẩn hóa dữ liệu và tính toán tiết kiệm năng lượng	92
5.3.4	Báo cáo M&V và xác minh kết quả	93

5.4	Công cụ hỗ trợ đánh giá	93
5.4.1	Thiết bị đo lường và giám sát hiện trường	93
5.4.2	Công cụ phần mềm phân tích thủy lực – năng lượng	94
5.4.3	Công cụ đánh giá tài chính và chi phí vòng đời (LCC)	94
5.4.4	Biểu mẫu đánh giá – M&V – hồ sơ kỹ thuật	94
5.5	Các quy định pháp lý và tiêu chuẩn áp dụng	95
5.5.1	Quy định pháp lý và hướng dẫn của Việt Nam	95
5.5.2	Tiêu chuẩn quốc tế và tiêu chuẩn ngành	96
5.5.3	An toàn – môi trường – chống cháy nổ	96
5.5.4	Hướng dẫn kỹ thuật – lắp đặt – vận hành – bảo trì	97
5.5.5	Vai trò của tiêu chuẩn trong thẩm định và chứng nhận năng lượng	97
TÀI LIỆU THAM KHẢO		99

DANH MỤC BẢNG BIỂU

Bảng 1. Bảng tóm tắt vật liệu chế tạo bơm và môi trường ứng dụng phù hợp ...	21
Bảng 2. Ví dụ về các thông số đo lường và tín hiệu điều khiển điển hình	25
Bảng 3. Ứng dụng hệ thống bơm trong các ngành công nghiệp và cơ hội TKNL tương ứng.....	33
Bảng 4. Hướng dẫn quyết định nhanh lựa chọn nhóm giải pháp TKNL cho hệ thống bơm	34
Bảng 5. Bảng hiệu quả tham khảo của giải pháp tối ưu thủy lực.....	38
Bảng 6. Hiệu quả tham khảo của giải pháp điều khiển tốc độ theo nhu cầu.....	41
Bảng 7. Khung đánh giá hiệu quả giảm tổn thất đường ống	43
Bảng 8. Phương án nâng cấp niêm kín - ổ trục và hiệu quả kỳ vọng	46
Bảng 9. Tiêu chí theo dõi và đánh giá hiệu quả bảo trì – vận hành chuẩn hóa ..	49
Bảng 10. Hiệu quả và tiêu chí ứng dụng giải pháp số hóa – giám sát.....	51
Bảng 11. Hiệu quả và chỉ tiêu theo dõi khi tối ưu cụm hệ thống bơm.....	53
Bảng 12. Chỉ tiêu kỹ thuật khuyến nghị khi đánh giá tính khả thi.....	58
Bảng 13. Các chỉ tiêu tài chính đánh giá tính khả thi dự án TKNL cho hệ thống bơm	60
Bảng 14. Các tiêu chí đánh giá tính khả thi quản lý – vận hành	62
Bảng 15. Bảng danh sách các nhà cung cấp bơm trong nước.....	76
Bảng 16. Danh sách một số nhà cung cấp quốc tế.....	82
Bảng 17. Bảng mẫu chấm điểm theo trọng số để lựa chọn nhà cung cấp.....	85

DANH MỤC HÌNH ẢNH

Hình 1. Mối quan hệ giữa đường cong hệ thống và đường cong hiệu suất bơm	13
Hình 2. Cấu tạo bơm ly tâm	16
Hình 3. Cấu tạo của bơm trục vít	17
Hình 4. Cấu tạo bơm chìm	18
Hình 5. Cấu tạo bơm từ (Bơm không phốt)	18
Hình 6. Cấu tạo bơm bánh răng.....	19
Hình 7. Bơm màng điện, khí nén và cấu tạo chung của chúng.....	19
Hình 8. Một số loại bơm khác (a) trục đứng (b) định lượng (c) cánh gạt	20
Hình 9. Ví dụ về sơ đồ tổng quát của hệ thống bơm vòng kín nhiều mạch.....	25
Hình 10. Tối ưu hóa hiệu suất bơm bằng cách sử dụng đường cong hệ thống..	37
Hình 11. Lượng năng lượng tiết kiệm khi sử dụng VFD so với van để kiểm soát lưu lượng	40
Hình 12. Ví dụ so sánh hiệu suất của bơm khi điều khiển bằng van và VFD.....	40
Hình 13. Ví dụ điển hình về thiết kế hệ thống bơm giảm tổn thất đường ống.....	43
Hình 14. Các bộ phận chính của phốt cơ loại ống xếp đàn hồi	46
Hình 15. Ba phương pháp căn chỉnh đồng tâm trục phổ biến.....	47
Hình 16. Ứng dụng cảm biến rung Fluke 3561 FC trong hệ thống bơm công nghiệp	48
Hình 17. Hệ thống giám sát và đo lường, phân tích năng lượng	50

DANH MỤC TỪ VIẾT TẮT

Từ viết tắt	Nghĩa tiếng Việt
TKNL	Tiết kiệm năng lượng
VSUEE	Dự án Thúc đẩy Hiệu quả Năng lượng Việt Nam
MOIT	Bộ Công Thương
QCVN/TCVN	Quy chuẩn & Tiêu chuẩn Việt Nam
MEPS	Hiệu suất năng lượng tối thiểu
ISO	Tổ chức Tiêu chuẩn hóa Quốc tế
IEC	Ủy ban Kỹ thuật Điện Quốc tế
API	Viện Dầu khí Hoa Kỳ
HI	Viện Thủy lực Hoa Kỳ
ATEX	Tiêu chuẩn chống cháy nổ Châu Âu
IECEX	Chứng nhận thiết bị dùng trong môi trường nổ theo IEC
VFD / VSD	Biến tần/Truyền động điều tốc
EMC	Tương thích điện từ
EHEDG	European Hygienic Engineering & Design Group
THD	Méo hài tổng
BEP	Điểm hiệu suất cao nhất
NPSH	Cột áp hút rỗng
FAT	Kiểm tra nghiệm thu tại nhà máy
SAT	Kiểm tra nghiệm thu tại hiện trường
LCC	Chi phí vòng đời
IRR	Tỷ lệ hoàn vốn nội bộ
NPV	Giá trị hiện tại thuần
M&V	Đo lường và xác minh
IPMVP	Nghị định thư quốc tế về M&V
EMS	Hệ thống quản lý năng lượng
EnPI	Chỉ số hiệu quả năng lượng
PdM	Bảo trì dự đoán
PCCC	Phòng cháy chữa cháy

LỜI MỞ ĐẦU

Trong bối cảnh nền kinh tế Việt Nam đang chuyển mình mạnh mẽ theo hướng tăng trưởng xanh và phát triển bền vững, việc sử dụng năng lượng tiết kiệm và hiệu quả đã trở thành một trong những ưu tiên hàng đầu trong chiến lược năng lượng quốc gia. Ngành công nghiệp – khu vực tiêu thụ năng lượng lớn nhất của cả nước – giữ vai trò then chốt trong quá trình thực hiện các mục tiêu giảm cường độ năng lượng và phát thải khí nhà kính.

Trong tổng thể năng lượng sử dụng của các cơ sở sản xuất, hệ thống bơm công nghiệp là một trong những nhóm thiết bị tiêu thụ điện năng đáng kể. Kết quả khảo sát và kiểm toán năng lượng tại nhiều doanh nghiệp cho thấy điện năng sử dụng cho bơm, quạt và máy nén thường chiếm 25 – 40% tổng điện năng tiêu thụ của nhà máy, tùy theo quy mô và đặc thù sản xuất. Trong đó, bơm là thiết bị phổ biến trong hầu hết các quy trình từ cấp nước, tuần hoàn, làm mát, rửa, xử lý nước và nước thải, đến vận chuyển nguyên liệu và sản phẩm lỏng.

Tuy nhiên, tại nhiều cơ sở công nghiệp, các hệ thống bơm hiện nay vẫn hoạt động ngoài vùng hiệu suất tối ưu (Best Efficiency Point – BEP), được điều tiết bằng van tiết lưu hoặc vận hành quá công suất thiết kế, gây tổn thất năng lượng đáng kể. Theo các nghiên cứu kỹ thuật, việc tối ưu hóa hệ thống bơm – thông qua các biện pháp như lựa chọn đúng cỡ, cải thiện đường đặc tính thủy lực, lắp đặt biến tần điều tốc (VSD), và điều khiển vận hành theo tải thực tế – có thể giúp tiết kiệm 15–30% điện năng, đồng thời nâng cao độ tin cậy, giảm rung, ồn và kéo dài tuổi thọ thiết bị.

Trên cơ sở đó, Cẩm nang TKNL trong ngành công nghiệp Việt Nam – Bơm công nghiệp được xây dựng nhằm cung cấp cho các doanh nghiệp, kỹ sư, chuyên gia năng lượng và cơ quan quản lý một tài liệu kỹ thuật chuyên sâu, giúp nhận diện và lựa chọn các công nghệ bơm hiệu suất cao và các giải pháp tối ưu hóa hệ thống bơm phù hợp với điều kiện thực tế tại Việt Nam. Tài liệu này là một trong những sản phẩm thuộc Dự án “Thúc đẩy tiết kiệm năng lượng trong các ngành công nghiệp Việt Nam (VSUEE)”, do Bộ Công Thương chủ trì, Ngân hàng Thế giới tài trợ, với mục tiêu hỗ trợ các doanh nghiệp công nghiệp nâng cao hiệu quả sử dụng năng lượng, giảm phát thải và tăng năng lực cạnh tranh trong quá trình hội nhập kinh tế quốc tế.

Cẩm nang được biên soạn dựa trên các tiêu chuẩn quốc tế và thực tiễn vận hành tại Việt Nam, hướng tới việc:

- » Hệ thống hóa các công nghệ bơm công nghiệp hiệu suất cao, bao gồm nguyên lý hoạt động, phân loại, cấu trúc, và phạm vi ứng dụng;
- » Giới thiệu các giải pháp tiết kiệm năng lượng điển hình cho hệ thống bơm, từ tối ưu lựa chọn thiết bị đến điều khiển tự động và số hóa giám sát vận hành;
- » Cung cấp thông tin định lượng về lợi ích kỹ thuật, kinh tế và môi trường, bao gồm mức tiết kiệm điện năng, giảm phát thải khí nhà kính, và hiệu quả đầu tư;
- » Giới thiệu danh sách các nhà cung cấp công nghệ và dịch vụ kỹ thuật trong và ngoài nước, giúp doanh nghiệp tra cứu, so sánh và lựa chọn phù hợp;
- » Đề xuất các tiêu chí kỹ thuật, quy trình đo lường – xác minh (M&V) để đánh giá và duy trì hiệu quả năng lượng của hệ thống sau khi cải tiến.
- » Đối tượng sử dụng danh mục bao gồm:
 - » Các doanh nghiệp công nghiệp tiêu thụ nhiều năng lượng, đặc biệt trong các ngành có tỷ trọng sử dụng bơm cao như chế biến thực phẩm – đồ uống, dệt nhuộm, hóa chất, giấy, xi măng, khai khoáng, cấp thoát nước và xử lý nước thải;
 - » Các tư vấn năng lượng, kiểm toán viên và chuyên gia ISO 50001, sử dụng làm tài liệu kỹ thuật và công cụ đánh giá hiệu quả hệ thống;
 - » Các cơ quan quản lý và tổ chức tài chính, sử dụng danh mục như tài liệu tham chiếu trong thẩm định các dự án đầu tư và dự án tiết kiệm năng lượng;
 - » Các trường, viện, hiệp hội ngành nghề, dùng làm giáo trình, tài liệu hướng dẫn và đào tạo kỹ thuật viên, cán bộ quản lý năng lượng.

Phạm vi của cẩm nang tập trung vào các hệ thống bơm công nghiệp có công suất từ 15 kW trở lên, được ứng dụng rộng rãi trong các dây chuyền sản xuất và hệ thống hạ tầng kỹ thuật. Tài liệu không đề cập đến các loại bơm dân dụng nhỏ lẻ hoặc bơm chuyên dụng ngoài phạm vi công nghiệp.

Việc xây dựng cẩm nang này dựa trên sự tổng hợp kinh nghiệm kỹ thuật, dữ liệu khảo sát thực tế và kết quả đánh giá tại nhiều cơ sở công nghiệp trong nước, kết hợp với các hướng dẫn và tiêu chuẩn quốc tế về tối ưu hóa hệ thống bơm (ISO 14414, ISO 9906, ANSI/HI, API). Nội dung được trình bày theo cách tiếp cận hệ thống, đảm bảo tính khoa học – thực tiễn – khả thi, hướng tới mục tiêu hỗ trợ doanh nghiệp chuyển đổi từ quản lý thiết bị đơn lẻ sang quản lý tổng thể hệ thống, từ đó đạt hiệu quả năng lượng cao hơn, giảm chi phí vận hành và phát thải.

Nhóm biên soạn xin trân trọng cảm ơn sự chỉ đạo của Bộ Công Thương, sự hỗ trợ của Ngân hàng Thế giới, và sự phối hợp, chia sẻ thông tin từ các doanh

ngành, chuyên gia, viện nghiên cứu và đơn vị cung cấp thiết bị trong quá trình xây dựng tài liệu.

Hy vọng rằng “Cẩm nang Hiệu quả Năng lượng cho Hệ thống Bơm công nghiệp” sẽ trở thành một tài liệu tham khảo hữu ích, giúp các doanh nghiệp Việt Nam nâng cao hiệu suất sử dụng năng lượng, giảm phát thải khí nhà kính và hướng tới phát triển xanh, bền vững.

CHƯƠNG 1. TỔNG QUAN VỀ CÔNG NGHỆ BƠM

1.1 Tổng quan về công nghệ

1.1.1 Vai trò của hệ thống bơm trong chuỗi sản xuất công nghiệp

Trong hầu hết các lĩnh vực sản xuất công nghiệp, bơm là một trong những thiết bị cơ điện quan trọng nhất, đóng vai trò bảo đảm cho dòng chất lỏng được vận chuyển, cấp, tuần hoàn, trao đổi nhiệt hoặc xử lý theo đúng yêu cầu công nghệ. Có thể nói, bơm chính là “trái tim của hệ thống sản xuất”, nơi năng lượng cơ học từ động cơ được chuyển hóa thành năng lượng thủy lực, duy trì sự lưu thông của lưu chất trong toàn bộ dây chuyền.

Ở cấp độ toàn cầu, theo Cơ quan Năng lượng Quốc tế (IEA), các hệ thống truyền động bằng động cơ điện (bao gồm bơm, quạt và máy nén khí) tiêu thụ khoảng 40% tổng điện năng, trong đó riêng hệ thống bơm chiếm từ 20–25% điện năng công nghiệp. Tại Việt Nam, theo kết quả khảo sát của Bộ Công Thương, bơm, quạt và máy nén khí thường chiếm 30–50% tổng điện năng tiêu thụ trong nhà máy, tùy theo đặc thù ngành sản xuất. Điều này cho thấy hệ thống bơm là một trong những nhóm thiết bị tiêu thụ điện lớn nhất, đồng thời cũng là đối tượng có tiềm năng tiết kiệm năng lượng cao nhất nếu được thiết kế, lựa chọn và vận hành đúng kỹ thuật.

Trong chuỗi sản xuất công nghiệp, bơm tham gia ở hầu hết các khâu chính. Ở đầu vào, bơm đảm nhiệm việc cấp nước, vận chuyển hóa chất, dung dịch hoặc nguyên liệu lỏng từ bồn chứa đến các công đoạn xử lý ban đầu.

Trong quá trình trung gian, bơm được sử dụng để tuần hoàn chất lỏng qua thiết bị trao đổi nhiệt, tháp giải nhiệt, hệ thống CIP/SIP, bể phản ứng hoặc nồi hơi, nơi yêu cầu lưu lượng và áp suất ổn định đóng vai trò then chốt cho chất lượng sản phẩm và an toàn vận hành.

Ở giai đoạn cuối, bơm đảm bảo hồi lưu, khử nước, làm nguội và xử lý nước thải, góp phần tái sử dụng nước, giảm chi phí và hạn chế tác động môi trường.

Ngoài ra, trong các hệ thống phụ trợ như làm mát, cấp nước cứu hỏa (PCCC), tuần hoàn nước ngưng, bơm tăng áp hoặc bơm nước sạch, các cụm bơm vận hành gần như liên tục, giữ vai trò đảm bảo an toàn và ổn định cho toàn bộ hoạt động của nhà máy.

Ví dụ, trong ngành dệt nhuộm, các hệ thống bơm được sử dụng để tuần hoàn dung dịch nhuộm và cấp nước cho các bể giặt, tẩy. Việc lựa chọn bơm phù

hợp và điều chỉnh tốc độ hợp lý giúp duy trì áp suất, lưu lượng ổn định, đồng thời tiết kiệm đáng kể điện năng so với cách điều chỉnh bằng van tiết lưu truyền thống. Trong ngành thực phẩm – đồ uống, các hệ thống CIP (rửa thiết bị tại chỗ) sử dụng bơm công suất lớn để đảm bảo tốc độ dòng rửa và áp lực cần thiết; nếu bơm làm việc xa vùng hiệu suất tối ưu, hiệu quả vệ sinh sẽ giảm và năng lượng tiêu thụ tăng mạnh.

Tương tự, tại các trạm xử lý nước và nước thải, hệ thống bơm hoạt động liên tục suốt ngày đêm. Chỉ cần giảm 5–10% công suất không cần thiết bằng cách tối ưu tốc độ bơm hoặc áp lực hệ thống, lượng điện tiết kiệm hàng năm có thể lên tới hàng trăm nghìn kWh cho một trạm quy mô trung bình.

Một điểm cần lưu ý là hệ thống bơm không hoạt động độc lập. Hiệu suất tổng thể phụ thuộc vào toàn bộ chuỗi truyền năng lượng, bao gồm: động cơ điện, khớp nối truyền động, cấu hình đường ống, van, bình tích áp, hệ thống điều khiển và chế độ vận hành. Một hệ thống được thiết kế hoặc vận hành không đúng kỹ thuật (ví dụ bơm dư công suất, tiết lưu bằng van, hoặc ống dẫn bố trí phức tạp) sẽ làm bơm hoạt động ngoài vùng hiệu suất cao nhất, dẫn tới tiêu hao năng lượng lớn và phát sinh các hiện tượng cơ học như rung, ồn, xâm thực và rò rỉ.

Ngược lại, khi bơm được lựa chọn đúng công suất, vận hành ở điểm làm việc tối ưu và điều khiển tự động theo nhu cầu thực tế (ví dụ lắp biến tần – VFD hoặc điều khiển theo áp suất/lưu lượng), hiệu suất toàn hệ thống có thể tăng thêm 15–30%, đồng thời tuổi thọ thiết bị và độ ổn định vận hành được cải thiện rõ rệt.

Trên thế giới, nhiều chương trình kỹ thuật, trong đó có Tối ưu hóa hệ thống bơm (Pump Systems Optimization – PSO) của Tổ chức Phát triển Công nghiệp Liên Hợp Quốc (UNIDO), đã chỉ ra rằng: việc đánh giá bơm theo cách tiếp cận hệ thống (system approach) – nghĩa là xem xét đồng thời bơm, động cơ, đường ống, van và điều khiển – mang lại hiệu quả tiết kiệm năng lượng cao hơn nhiều so với việc thay thế thiết bị riêng lẻ. Tiêu chuẩn quốc tế ISO 14414:2019 cũng khuyến nghị các doanh nghiệp công nghiệp áp dụng phương pháp đánh giá này để xác định tiềm năng tiết kiệm năng lượng, thông qua các chỉ số như suất tiêu hao điện trên đơn vị lưu lượng (kWh/m³) hoặc tỷ lệ thời gian vận hành gần điểm hiệu suất tối ưu (BEP).

Nhìn tổng thể, hệ thống bơm giữ hai vai trò song hành: vừa là thiết bị kỹ thuật chủ lực, duy trì dòng lưu chất liên tục trong nhà máy; vừa là đối tượng trọng điểm của chương trình sử dụng năng lượng tiết kiệm và hiệu quả, có khả năng mang lại lợi ích kỹ thuật, kinh tế và môi trường. Đầu tư vào hệ thống bơm hiệu suất cao, kết hợp với điều khiển thông minh và quản lý vòng đời thiết bị, giúp doanh nghiệp Việt Nam giảm chi phí vận hành, cải thiện độ tin cậy sản xuất và hướng tới mục tiêu chuyển đổi xanh và phát triển bền vững.

1.1.2 Đặc điểm vận hành của hệ thống bơm

Hiệu quả làm việc của hệ thống bơm phụ thuộc đồng thời vào đặc tính của chính bơm và đặc tính thủy lực của hệ thống đường ống mà bơm phục vụ. Trong thực tế, nhiều hệ thống công nghiệp tại Việt Nam vẫn được thiết kế hoặc vận hành theo kinh nghiệm, chưa được hiệu chỉnh chính xác theo điều kiện tải thực tế. Điều này dẫn đến việc bơm thường xuyên hoạt động ngoài vùng hiệu suất tối ưu, tiêu hao năng lượng cao và tiềm ẩn nhiều rủi ro kỹ thuật như rung, ồn, xâm thực và rò rỉ.

Mối quan hệ giữa cột áp và lưu lượng

Nguyên lý cơ bản của mọi hệ thống bơm là mối quan hệ giữa cột áp (H) và lưu lượng (Q). Khi bơm vận hành, năng lượng cơ học của động cơ được chuyển thành năng lượng thủy lực, tạo ra cột áp để đẩy chất lỏng qua hệ thống ống dẫn. Đường đặc tính của bơm thể hiện sự thay đổi của cột áp theo lưu lượng; còn đường đặc tính của hệ thống thể hiện tổn thất áp lực và độ cao cột áp cần thiết để duy trì dòng chảy. Khi hai đường đặc tính này cắt nhau, ta xác định được điểm làm việc thực tế của bơm – đây là trạng thái mà lưu lượng và cột áp cân bằng nhau.

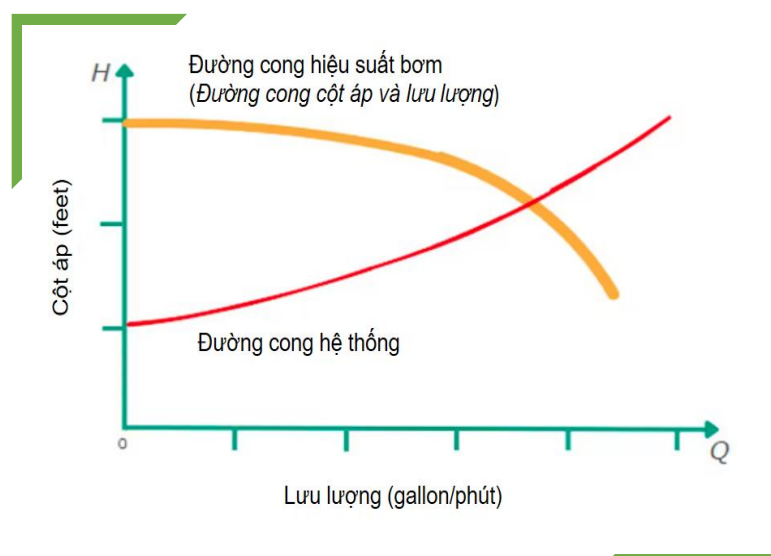

Hình 1. Mối quan hệ giữa đường cong hệ thống và đường cong hiệu suất bơm

Hiệu suất làm việc của bơm thay đổi theo lưu lượng. Tại một điểm cụ thể trên đường đặc tính, hiệu suất đạt mức cao nhất, gọi là điểm hiệu suất cao nhất (BEP – best efficiency point). Khi bơm làm việc quá xa điểm này, cả hiệu suất năng lượng và độ ổn định thủy lực đều giảm. Các khảo sát tại Việt Nam cho thấy nhiều hệ thống bơm công nghiệp đang hoạt động ở vùng hiệu suất chỉ đạt 60–70% so với giá trị thiết kế, chủ yếu do lựa chọn công suất bơm quá lớn hoặc do điều tiết lưu lượng bằng van tiết lưu thay vì điều khiển tốc độ.

Hiệu suất và tổn thất trong hệ thống bơm

Hiệu suất tổng thể của hệ thống bơm là kết quả của chuỗi hiệu suất thành phần, bao gồm hiệu suất của bơm, của động cơ và của khớp nối truyền động. Công thức tính có dạng:

$$\eta_{\text{hệ thống}} = \eta_{\text{bơm}} \times \eta_{\text{động cơ}} \times \eta_{\text{truyền động}}$$

Với bơm ly tâm, hiệu suất thủy lực thường đạt 75–90% ở điều kiện tối ưu. Động cơ điện hiệu suất cao đạt 92–96%, còn khớp nối và truyền động đạt khoảng 95–98%. Khi nhân chuỗi này, hiệu suất tổng thể thực tế thường chỉ còn khoảng 65–75%. Điều này cho thấy, chỉ cần một trong các thành phần bị tổn thất – ví dụ đường ống bị tắc nghẽn, cánh bơm mòn, hoặc bơm vận hành xa điểm BEP – toàn bộ hệ thống sẽ giảm đáng kể hiệu quả sử dụng năng lượng.

Tổn thất phổ biến trong hệ thống bơm bao gồm tổn thất ma sát trong đường ống, tổn thất tại các co, cút, van và thiết bị phụ trợ. Một phần đáng kể năng lượng điện đầu vào bị tiêu tán dưới dạng nhiệt và rung. Nếu không được theo dõi và bảo trì thường xuyên, các yếu tố này sẽ làm tăng dần mức tiêu thụ điện theo thời gian. Do đó, việc đo đặc áp suất, lưu lượng và công suất đầu vào là cơ sở cần thiết để xây dựng chỉ số hiệu quả năng lượng (EnPI) và đánh giá tình trạng vận hành.

Hiện tượng xâm thực và rung động

Một trong những vấn đề kỹ thuật nghiêm trọng nhất khi vận hành bơm là hiện tượng xâm thực. Xâm thực xảy ra khi áp suất tại cửa hút của bơm giảm xuống thấp hơn áp suất bốc hơi của chất lỏng, tạo ra các bọt khí nhỏ trong dòng chảy. Khi các bọt khí này di chuyển đến vùng áp suất cao hơn, chúng vỡ ra đột ngột, gây ra các va đập vi mô lên bề mặt kim loại của cánh bơm. Kết quả là cánh bơm bị rỗ, mòn nhanh, rung động tăng cao và hiệu suất giảm.

Chỉ số đặc trưng để đánh giá nguy cơ xâm thực là độ cao hút rỗng khả dụng (NPSH – net positive suction head). Trong thiết kế và vận hành, cần bảo đảm NPSH khả dụng của hệ thống luôn lớn hơn NPSH yêu cầu của bơm, nghĩa là áp suất hút phải đủ cao để tránh hiện tượng hóa hơi. Ở các nhà máy cấp nước, việc bố trí bơm quá cao so với mực nước hút, hoặc sử dụng đường ống hút nhỏ, dài và nhiều co nối, là nguyên nhân phổ biến gây xâm thực và rung động mạnh.

Ngoài xâm thực, các yếu tố cơ học như mất cân bằng động, lệch trục, hoặc căn chỉnh không chính xác giữa bơm và động cơ cũng dẫn đến rung ồn và hư hỏng ổ bi, phốt cơ khí. Những rung động này không chỉ làm giảm tuổi thọ thiết bị mà còn ảnh hưởng tới hệ thống ống dẫn, nền móng và các thiết bị lân cận. Việc kiểm soát rung thông qua cân bằng động định kỳ, kiểm tra căn chỉnh và bảo trì ổ bi là yêu cầu quan trọng để duy trì hiệu suất ổn định.

Điều khiển vận hành theo nhu cầu

Một xu hướng hiện nay là chuyển từ điều tiết lưu lượng bằng van sang điều khiển tốc độ bơm theo nhu cầu thực tế. Việc sử dụng biến tần (VFD) cho phép

thay đổi tốc độ quay của động cơ, từ đó điều chỉnh lưu lượng và áp suất theo thời gian thực mà không gây tổn thất năng lượng như phương pháp tiết lưu. Nhiều nhà máy tại Việt Nam sau khi lắp đặt biến tần cho hệ thống bơm đã ghi nhận mức tiết kiệm điện từ 15–35%, đồng thời giảm rõ rệt hiện tượng rung, ồn và quá tải động cơ.

Bên cạnh đó, các hệ thống bơm hiện đại được trang bị cảm biến lưu lượng, áp suất và công suất, kết nối với bộ điều khiển trung tâm để tự động điều chỉnh chế độ vận hành, đảm bảo các biến công nghệ (như cột áp, lưu lượng hay nhiệt độ) luôn ổn định trong giới hạn cho phép. Sự kết hợp giữa thiết bị hiệu suất cao và điều khiển thông minh không chỉ giúp tiết kiệm điện mà còn cải thiện độ tin cậy và tuổi thọ của toàn hệ thống.

Tổng kết

Từ góc nhìn năng lượng, hiệu quả của hệ thống bơm không chỉ phụ thuộc vào bản thân thiết bị mà còn liên quan chặt chẽ tới thiết kế hệ thống, chế độ điều khiển và công tác bảo trì. Một hệ thống được thiết kế tối ưu, vận hành gần điểm hiệu suất cao nhất và điều khiển theo nhu cầu thực tế sẽ mang lại hiệu quả tiết kiệm điện rõ rệt, đồng thời nâng cao độ tin cậy và an toàn cho quá trình sản xuất. Ngược lại, chỉ cần một khâu trong chuỗi – từ lựa chọn công suất, bố trí ống dẫn, đến vận hành và bảo dưỡng – không phù hợp, hiệu suất tổng thể có thể giảm hàng chục phần trăm so với thiết kế ban đầu.

1.2 Phân loại hệ thống bơm công nghiệp

1.2.1 Đặc điểm vận hành của hệ thống bơm

Các hệ thống bơm trong công nghiệp được thiết kế với nhiều nguyên lý hoạt động và cấu trúc khác nhau, nhằm đáp ứng yêu cầu đa dạng của các quy trình sản xuất. Việc phân loại theo nguyên lý hoạt động cho phép nhận diện nhanh đặc tính thủy lực, dải làm việc và phạm vi ứng dụng của từng nhóm bơm.

Ở cấp độ nguyên lý, bơm được chia thành hai nhóm chính:

Bơm động lực (Dynamic Pumps):

- Tạo năng lượng cho chất lỏng bằng cách truyền động năng, sau đó chuyển hóa thành áp suất;
- Các loại điển hình: bơm ly tâm, bơm hướng trục, bơm hỗn lưu;
- Nhóm này phù hợp với lưu lượng lớn, dòng chảy liên tục, áp suất vừa.

Bơm thể tích (Positive displacement pumps):

- Dịch chuyển một thể tích chất lỏng cố định qua từng chu kỳ làm việc của buồng bơm;
- Bao gồm: bơm piston, bơm màng, bơm bánh răng, bơm trục vít, bơm cánh gạt...
- Nhóm này phù hợp với chất lỏng nhớt, áp suất cao, hoặc yêu cầu lưu lượng ổn định không phụ thuộc áp suất.

Chi tiết từng loại được thể hiện dưới đây:

Bơm ly tâm

Bơm ly tâm là loại bơm phổ biến nhất trong các ngành công nghiệp tại Việt Nam. Bơm hoạt động dựa trên nguyên lý lực ly tâm, trong đó cánh bơm quay với tốc độ cao, tạo ra năng lượng động để đẩy chất lỏng từ tâm cánh ra mép ngoài, chuyển đổi năng lượng cơ học của động cơ thành năng lượng thủy lực. Khi chất lỏng rời khỏi bánh công tác, áp suất tăng lên và được đẩy vào hệ thống ống dẫn.

BƠM LY TÂM TRỤC NGANG VÀ TRỤC ĐỨNG



CẤU TẠO BƠM LY TÂM

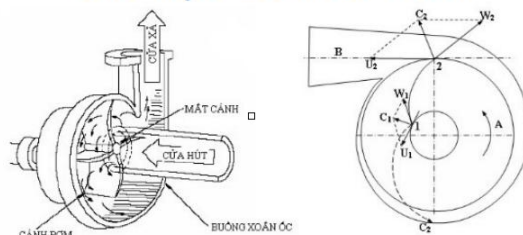

A. Bánh cánh công tác, B. Bầu góp xoắn ốc, c_1, u_1, w_1 là các véc tơ tốc độ điểm đầu, c_2, u_2, w_2 là các véc tơ tốc độ điểm cuối

Hình 2. Cấu tạo bơm ly tâm

Bơm ly tâm được chia thành nhiều cấu hình:

- » Bơm một cấp (Single-Stage) hoặc nhiều cấp (Multistage);
- » Loại hút đơn hoặc hai cửa hút;
- » Loại thân xoắn (Volute) hoặc hướng dòng (Diffuser);
- » Dạng trục ngang (End-Suction), trục đứng (Inline), hoặc thân chia đôi (Split-Case).

Ưu điểm của bơm ly tâm là lưu lượng lớn, dòng chảy liên tục, cấu tạo đơn giản, dễ lắp đặt và bảo trì. Nhược điểm chính là hiệu suất thay đổi mạnh theo tải và độ nhớt chất lỏng; khi áp suất tăng đột ngột, lưu lượng sẽ giảm. Vì vậy, loại bơm này thường được kết hợp với Biến tần (VFD) hoặc hệ điều khiển áp suất để duy trì hiệu quả tối ưu.

Tại Việt Nam, bơm ly tâm được sử dụng phổ biến trong các hệ thống cấp nước, làm mát, xử lý nước thải, dệt nhuộm và thực phẩm – đồ uống. Trong nhiều nhà máy, nhóm bơm này chiếm hơn 70% tổng số bơm lắp đặt nhờ chi phí đầu tư hợp lý và khả năng vận hành ổn định.

Bơm trục vít

Bơm trục vít (Screw Pump) là loại bơm thể tích, hoạt động dựa trên nguyên lý dịch chuyển chất lỏng dọc theo các ren trục vít quay, tạo thành dòng chảy ổn định và liên tục. Khi trục vít quay, chất lỏng bị cuốn theo các rãnh xoắn và được đẩy dọc trục tới cửa ra.

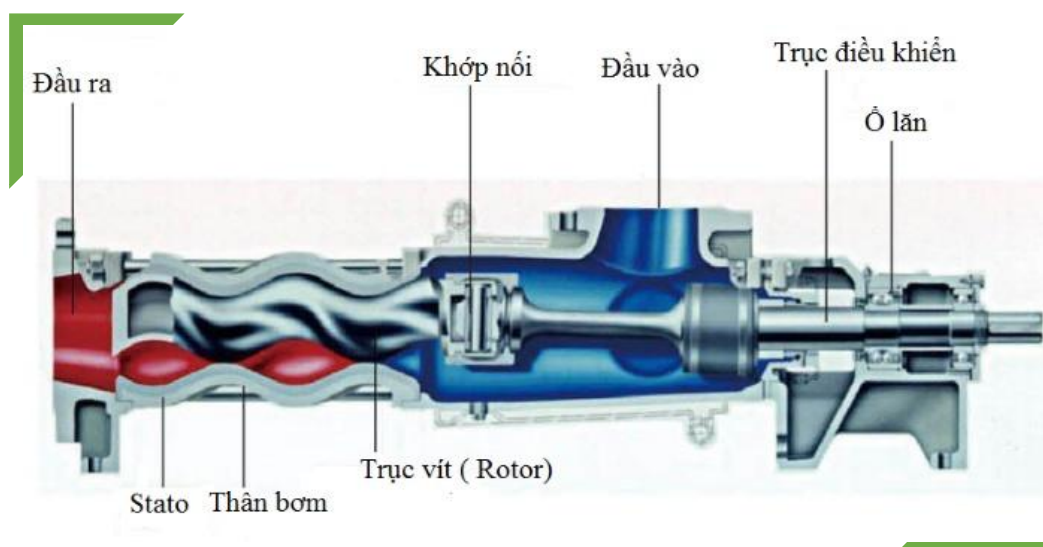

Hình 3. Cấu tạo của bơm trục vít

Bơm trục vít có thể có một, hai hoặc ba trục vít (Single, Twin, Triple-screw). Ưu điểm của loại bơm này là áp suất làm việc cao, khả năng vận chuyển chất lỏng có độ nhớt lớn, ít rung động và không gây xung áp. Do đó, nó được ứng dụng trong các hệ thống bôi trơn, vận chuyển dầu nặng, dung dịch hồ, keo hoặc bột giấy.

Trong ngành hóa chất và dầu khí Việt Nam, bơm trục vít thường được sử dụng trong các bể trung gian, bơm dầu FO hoặc các dây chuyền pha trộn. Một số nhà máy giấy và chế biến tinh bột cũng sử dụng bơm trục vít đôi để tuần hoàn dung dịch đặc sệt, nơi bơm ly tâm khó đáp ứng do độ nhớt cao.

Bơm chìm

Bơm chìm (Submersible Pump) là loại bơm được thiết kế để vận hành trong môi trường ngập nước hoàn toàn, thường dùng cho giếng khoan, nước thải, bùn loãng hoặc nước ngầm. Động cơ và thân bơm được tích hợp chung trong một vỏ kín, chống nước, giúp giảm tổn thất hút và loại bỏ nhu cầu môi bơm trước khi khởi động.

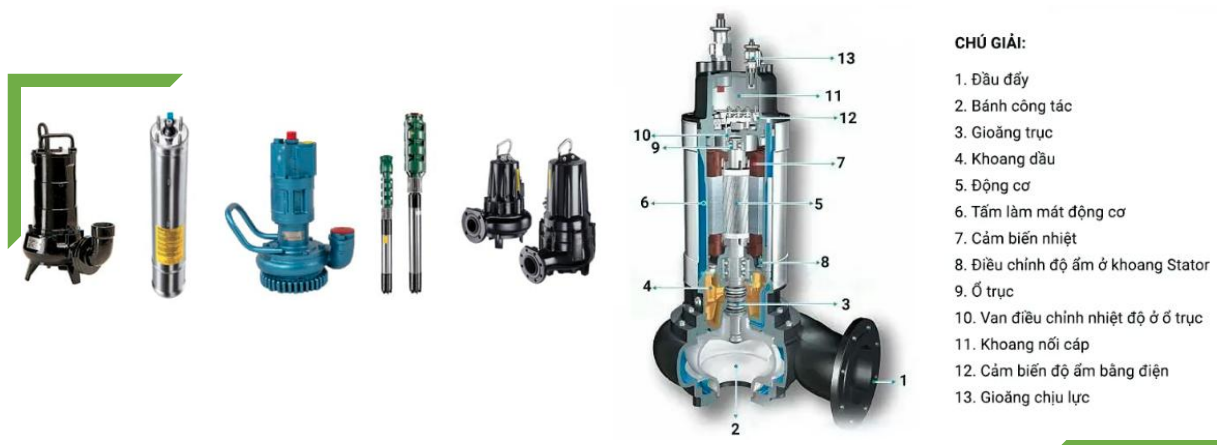

Hình 4. Cấu tạo bơm chìm

Ưu điểm của bơm chìm là vận hành êm, tiết kiệm diện tích lắp đặt và giảm thiểu rủi ro rò rỉ. Tuy nhiên, do làm việc trong môi trường ẩm ướt và có cặn, bơm cần bảo trì định kỳ để tránh bám bẩn, ăn mòn hoặc chập điện.

Trong các trạm xử lý nước thải đô thị và khu công nghiệp tại Việt Nam, bơm chìm được sử dụng rất rộng rãi để bơm bùn, nước thải và nước ngầm. Loại bơm này thường có công suất từ 7,5 kW đến 90 kW, được chế tạo bằng thép không gỉ hoặc gang phủ Epoxy chống ăn mòn.

Bơm từ (Bơm không phốt)

Bơm từ (Magnetic Drive Pump) hay còn gọi là bơm không phốt (Sealless Pump), hoạt động dựa trên khớp nối từ tính giữa trục động cơ và cánh bơm, giúp loại bỏ hoàn toàn phốt cơ khí. Năng lượng quay được truyền qua trường từ, không cần kết nối cơ học trực tiếp, nhờ đó tránh rò rỉ chất lỏng ra môi trường.

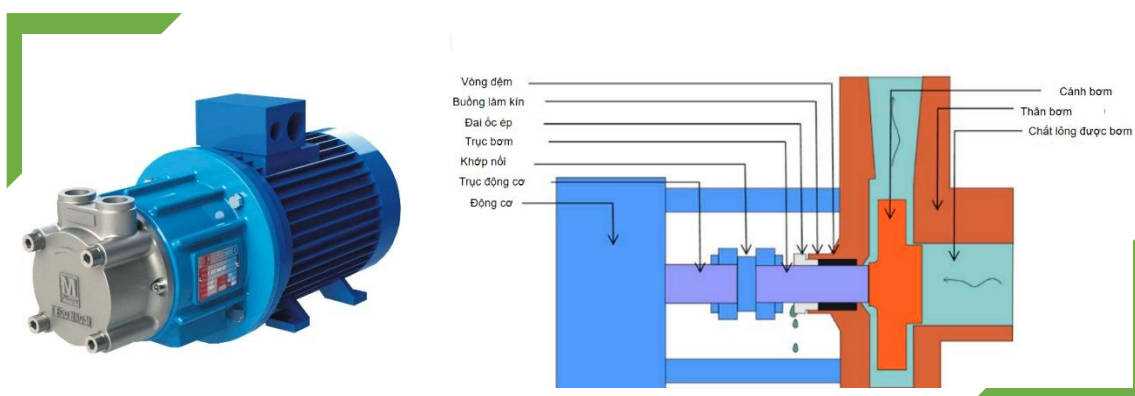

Hình 5. Cấu tạo bơm từ (Bơm không phốt)

Loại bơm này được thiết kế đặc biệt cho chất lỏng độc hại, dễ bay hơi hoặc ăn mòn cao, ví dụ như axit, dung môi, hóa chất tinh khiết hoặc dung dịch kiềm mạnh. Do không có phốt cơ khí, bơm từ yêu cầu bảo trì ít hơn, vận hành an toàn hơn và đáp ứng tiêu chuẩn nghiêm ngặt về môi trường.

Tại Việt Nam, bơm từ được ứng dụng chủ yếu trong ngành hóa chất, dược phẩm, sơn và điện tử, đặc biệt ở các khu công nghiệp có yêu cầu an toàn môi trường cao. Các thương hiệu phổ biến bao gồm Iwaki (Nhật Bản), March (Hoa Kỳ) và Dickow (Đức).

Các loại bơm khác

Ngoài các loại chính nêu trên, trong các ngành công nghiệp còn sử dụng nhiều dạng bơm đặc biệt khác, phục vụ các yêu cầu riêng của từng quy trình. Bơm màng (Diaphragm Pump) dùng màng đàn hồi để hút – đẩy chất lỏng, thích hợp cho hóa chất ăn mòn hoặc chất lỏng có tạp chất rắn. Bơm bánh răng (Gear Pump) và bơm cánh gạt (Vane Pump) được dùng nhiều trong hệ thống thủy lực, dầu bôi trơn hoặc vận chuyển dung dịch nhớt. Bơm định lượng (Metering Pump) lại đặc biệt hữu ích trong quy trình pha trộn, châm hóa chất, nhờ khả năng điều chỉnh lưu lượng chính xác bằng cơ cấu hành trình pittông.

Bơm trục đứng hoặc hỗn hợp (Vertical/Mixed-flow Pump) được sử dụng cho lưu lượng rất lớn và cột áp trung bình, như trong trạm bơm tiêu úng, cấp nước làm mát nhà máy nhiệt điện hoặc trạm bơm dầu mồi của hệ thống thủy lợi. Thiết kế trục đứng giúp giảm diện tích lắp đặt, dễ bảo trì và tăng hiệu quả trong không gian hẹp hoặc giếng sâu.

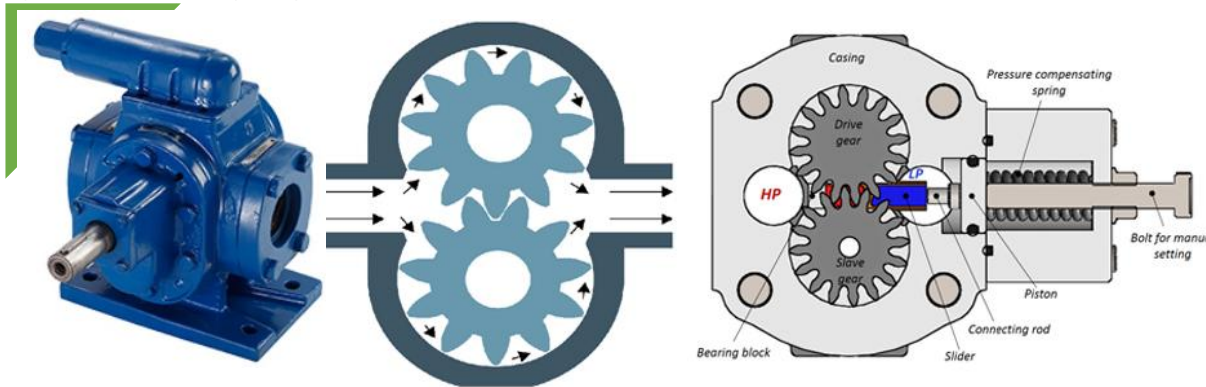

Hình 6. Cấu tạo bơm bánh răng

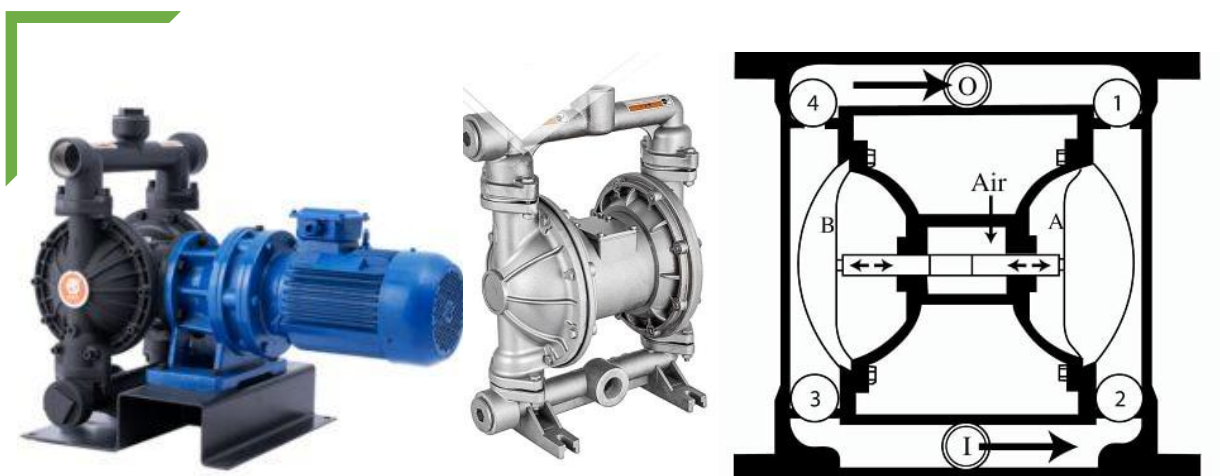

Hình 7. Bơm màng điện, khí nén và cấu tạo chung của chúng



Hình 8. Một số loại bơm khác (a) trực đứng (b) định lượng (c) cánh gạt

1.2.2 Phân loại theo vật liệu và môi trường làm việc

Ngoài nguyên lý và cấu trúc, vật liệu chế tạo là yếu tố có ảnh hưởng trực tiếp đến hiệu suất, tuổi thọ và độ tin cậy của bơm trong các điều kiện vận hành khác nhau. Mỗi loại vật liệu có ưu điểm riêng về độ bền cơ học, khả năng chống ăn mòn, chịu mài mòn, chịu nhiệt hoặc khả năng làm việc trong môi trường đặc biệt như hóa chất, chất lỏng mài mòn hoặc môi trường có nguy cơ cháy nổ. Việc lựa chọn vật liệu phù hợp không chỉ bảo đảm an toàn vận hành mà còn quyết định chi phí vòng đời (LCC) của thiết bị.

Trong các ứng dụng công nghiệp, bơm thường làm việc với nhiều loại lưu chất khác nhau: nước sạch, nước nhiễm cặn, dung dịch kiềm, axit, dung môi, bùn, hoặc chất lỏng có chứa hạt rắn. Do đó, vật liệu bơm phải được lựa chọn dựa trên tính chất hóa – lý của lưu chất, nhiệt độ và áp suất vận hành, đồng thời cân nhắc yếu tố chi phí và khả năng bảo trì.

Thép carbon và gang xám là nhóm vật liệu được sử dụng phổ biến nhất trong các bơm công nghiệp tiêu chuẩn. Loại vật liệu này có chi phí thấp, dễ gia công và thích hợp cho các ứng dụng nước sạch, nước tuần hoàn hoặc chất lỏng không ăn mòn. Tuy nhiên, thép carbon và gang có khả năng chống ăn mòn kém, do đó không phù hợp với môi trường có hóa chất hoặc nước thải có tính axit. Trong các nhà máy dệt nhuộm hoặc cấp thoát nước, bơm chế tạo bằng gang thường được sử dụng cho các vị trí bơm trung gian, nơi yêu cầu lưu lượng lớn nhưng không tiếp xúc với hóa chất mạnh.

Thép không gỉ (Inox) là vật liệu phổ biến thứ hai, được ứng dụng trong các hệ thống bơm đòi hỏi khả năng chống ăn mòn cao, như ngành thực phẩm – đồ uống, dược phẩm, hóa chất nhẹ và nước thải có pH trung tính. Các loại thép không gỉ thường gặp là SUS304 và SUS316, trong đó SUS316 chứa molybden (Mo) giúp tăng khả năng chống ăn mòn trong môi trường có clorua hoặc axit yếu. Tại các nhà máy chế biến sữa, bia, nước giải khát, bơm inox được sử dụng gần như toàn bộ để bảo đảm yêu cầu vệ sinh và an toàn thực phẩm theo tiêu chuẩn HACCP và GMP.

Hợp kim đặc biệt như Duplex, Super Duplex, Hastelloy, Monel hoặc Titanium được dùng trong môi trường có tính ăn mòn hoặc nhiệt độ cao, nơi bơm inox thông thường không đáp ứng được. Các hợp kim này có cấu trúc vi mô đặc biệt, kết hợp độ bền cơ học cao với khả năng chống oxy hóa, chống ăn mòn clorua và axit mạnh. Ví dụ, bơm bằng hợp kim Duplex được sử dụng trong các nhà máy hóa chất, tinh luyện dầu hoặc sản xuất giấy, nơi lưu chất có chứa axit sulfuric hoặc natri clorua. Hợp kim Hastelloy và Monel được ứng dụng trong ngành hóa dầu và điện tử, nơi yêu cầu vật liệu không phản ứng với dung môi hữu cơ hoặc khí độc.

Vật liệu phi kim loại như nhựa kỹ thuật (PP, PVDF, PTFE), composite gia cường sợi thủy tinh, cao su hoặc ceramic cũng được sử dụng rộng rãi cho các loại bơm hóa chất, bơm bùn và bơm nước thải. Vật liệu nhựa có khả năng chống ăn mòn rất cao, nhẹ và dễ tạo hình, tuy nhiên giới hạn về nhiệt độ và áp suất làm việc. Bơm bằng composite hoặc nhựa PVDF được ưa chuộng trong các nhà máy xi măng, xử lý nước thải hóa chất hoặc sản xuất pin, nơi chất lỏng có độ ăn mòn mạnh nhưng yêu cầu an toàn cao. Bơm cao su hoặc ceramic thường dùng trong các ngành khai khoáng hoặc xi măng để bơm bùn mài mòn, nhờ khả năng hấp thụ va đập và chống mòn tốt.

Trong các môi trường đặc biệt có nguy cơ cháy nổ, chẳng hạn khu vực có hơi dung môi, xăng dầu hoặc khí dễ cháy, bơm cần đáp ứng **tiêu chuẩn bảo vệ chống nổ (ATEX/Ex)**. Các bơm này thường có cấu trúc đặc biệt, được kiểm định về điện – cơ, bảo đảm không phát tia lửa hoặc quá nhiệt trong quá trình vận hành. Tại Việt Nam, các hệ thống bơm dùng trong ngành dầu khí, sơn hoặc hóa chất đều yêu cầu chứng nhận ATEX hoặc Ex d (chống nổ bằng bao vỏ kín) theo quy định an toàn của Bộ Công Thương.

Lựa chọn vật liệu phù hợp giúp tối ưu hóa chi phí vòng đời thiết bị, giảm chi phí bảo trì, tránh rò rỉ hoặc hư hỏng sớm do ăn mòn, đồng thời bảo đảm an toàn lao động và môi trường. Khi thiết kế hệ thống, kỹ sư cần đánh giá đồng thời ba yếu tố: đặc tính hóa lý của lưu chất, điều kiện môi trường (nhiệt độ, độ ẩm, nguy cơ ăn mòn) và yêu cầu vệ sinh – an toàn – phòng nổ của quy trình.

Bảng 1. Bảng tóm tắt vật liệu chế tạo bơm và môi trường ứng dụng phù hợp

Nhóm vật liệu	Đặc tính chính	Môi trường ứng dụng điển hình
Thép carbon, gang xám	Giá thành thấp, độ bền cơ học tốt, chống ăn mòn kém	Nước sạch, nước tuần hoàn, hệ thống HVAC
Thép không gỉ (SUS 304/316)	Chống ăn mòn tốt, vệ sinh, chịu nhiệt vừa phải	Thực phẩm, đồ uống, dược phẩm, nước thải nhẹ
Hợp kim đặc biệt (Duplex, Hastelloy, Monel, Titanium)	Chịu axit, kiềm và clorua mạnh, độ bền cao	Hóa chất, dầu khí, giấy, điện tử, tinh luyện kim loại

Nhóm vật liệu	Đặc tính chính	Môi trường ứng dụng điển hình
Nhựa kỹ thuật (PP, PVDF, PTFE), composite, ceramic, cao su	Chống ăn mòn và mài mòn rất tốt, trọng lượng nhẹ, giới hạn nhiệt độ	Xử lý nước thải hóa chất, xi mạ, pin, khai khoáng, xi măng
Vật liệu đạt chuẩn ATEX/Ex	Cấu trúc chống nổ, giới hạn phát tia lửa và nhiệt độ	Khu vực có hơi dung môi, khí dễ cháy, xăng dầu, hóa chất độc hại

Việc phân loại bơm theo vật liệu và môi trường làm việc cho phép doanh nghiệp xác định rõ phạm vi sử dụng an toàn và hiệu quả của từng loại thiết bị. Đây cũng là cơ sở để đánh giá chi phí vòng đời, lập kế hoạch bảo trì và lựa chọn nhà cung cấp phù hợp với điều kiện sản xuất trong nước. Khi áp dụng kết hợp với phân loại theo nguyên lý hoạt động, hệ thống bơm có thể được thiết kế tối ưu, vừa đáp ứng yêu cầu kỹ thuật vừa bảo đảm hiệu quả năng lượng và an toàn môi trường.

Một hệ thống bơm công nghiệp điển hình không chỉ bao gồm bản thân thiết bị bơm, mà còn là tổ hợp của nhiều thành phần cơ – điện – thủy lực phối hợp chặt chẽ. Hiệu suất tổng thể của hệ thống phụ thuộc đồng thời vào khả năng truyền động của động cơ, đặc tính thủy lực của đường ống và mức độ chính xác của hệ thống điều khiển. Việc hiểu rõ cấu hình và các thiết bị phụ trợ giúp doanh nghiệp không chỉ vận hành hiệu quả mà còn duy trì độ tin cậy, giảm rủi ro hư hỏng và kéo dài tuổi thọ thiết bị.

1.3 Cấu hình điển hình và hệ thống phụ trợ

Một hệ thống bơm công nghiệp điển hình là tập hợp nhiều thiết bị cơ – điện – thủy lực hoạt động đồng bộ nhằm bảo đảm dòng lưu chất được vận chuyển ổn định, liên tục và hiệu quả. Hiệu suất của hệ thống phụ thuộc không chỉ vào bản thân bơm mà còn vào cấu trúc truyền động, hệ thống đường ống, các thiết bị điều khiển, đo lường và phụ trợ đi kèm. Do đó, khi xem xét hiệu quả năng lượng của bơm, cần đánh giá toàn bộ chuỗi chuyển đổi năng lượng từ nguồn điện đến dòng chất lỏng đầu ra.

Cụm bơm – động cơ – biến tần (VFD)

Cụm bơm – động cơ là thành phần trung tâm của hệ thống, nơi năng lượng điện được chuyển đổi thành cơ năng và sau đó thành năng lượng thủy lực. Thông thường, bơm được truyền động trực tiếp bởi động cơ điện thông qua khớp nối hoặc truyền đai. Cấu hình ghép nối phải bảo đảm độ đồng trục, cân bằng động và giảm rung để tránh tổn thất cơ học.

Trong các hệ thống hiện đại, động cơ được kết hợp với biến tần (VFD) nhằm điều chỉnh tốc độ quay phù hợp với nhu cầu tải. Biến tần giúp duy trì áp suất hoặc lưu lượng ổn định mà không cần điều tiết bằng van, từ đó giảm tiêu hao năng lượng. Ngoài ra, khởi động mềm thông qua VFD giúp hạn chế dòng điện khởi động và giảm sốc cơ học cho trục bơm, ổ trục và hệ thống ống.

Khi lựa chọn cụm bơm – động cơ, cần bảo đảm công suất và mô-men quay của động cơ tương thích với đường đặc tính của bơm, đồng thời xem xét hiệu suất tổng thể của tổ hợp thiết bị. Việc lắp đặt, căn chỉnh, bôi trơn và làm mát đúng cách là yêu cầu bắt buộc để duy trì hiệu suất ổn định và kéo dài tuổi thọ thiết bị.

Trong nhiều nhà máy, ngoài việc lắp VFD cho hệ thống mới, doanh nghiệp còn có nhu cầu bổ sung biến tần cho các hệ thống bơm đang sử dụng nhằm nâng cao hiệu quả năng lượng. Khi thực hiện nâng cấp (retrofit) này, cần đánh giá kỹ các yếu tố kỹ thuật để bảo đảm hệ thống vận hành ổn định và an toàn. Một số điểm cần lưu ý gồm:

- » Kiểm tra tình trạng động cơ hiện có: đo cách điện, độ rung, nhiệt độ khi vận hành, dòng không tải và khả năng chịu xung áp do biến tần gây ra;
- » Đánh giá hệ thống cảm biến và thiết bị đo lường: bảo đảm các cảm biến áp suất, lưu lượng, mức, nhiệt độ hoạt động tốt để đáp ứng chế độ điều khiển PID khi dùng VFD;
- » Xem xét các hệ thống phụ trợ điện, đặc biệt là lọc hài: biến tần phát sinh sóng hài, có thể gây nóng dây dẫn, nhiễu thiết bị hoặc làm tác động bảo vệ sai. Do đó, cần xem xét lắp bộ lọc hài, cuộn kháng AC/DC hoặc bộ lọc dv/dt nếu cấp động cơ dài;
- » Kiểm tra các hạng mục cơ – điện: bao gồm khớp nối, căn chỉnh trục, hệ thống làm mát, cáp nguồn, tủ điện và các thiết bị bảo vệ;
- » Đánh giá lại hệ thống đường ống: khi thay đổi tốc độ bơm có thể xuất hiện dao động áp, va đập thủy lực; khi đó có thể cần bổ sung bình tích áp hoặc các thiết bị bảo vệ khác.

Việc xem xét đầy đủ các yếu tố trên giúp bảo đảm hệ thống bơm sau khi lắp đặt biến tần hoạt động ổn định, tránh sự cố và mang lại hiệu quả tiết kiệm năng lượng như mong muốn.

Hệ thống đường ống và phụ kiện thủy lực

Hệ thống đường ống và các thiết bị phụ trợ quyết định đặc tính thủy lực và tổn thất áp suất của toàn bộ hệ thống. Đường ống hút cần có chiều dài ngắn nhất có thể, hạn chế co, cút, và duy trì đường kính tối thiểu bằng cửa hút của bơm để tránh giảm áp suất và nguy cơ xâm thực. Đường ống đẩy phải được bố trí hợp lý,

giảm ma sát, và chọn vật liệu phù hợp với loại lưu chất (nước sạch, hóa chất, dung dịch nhớt, bùn, v.v.).

Các thiết bị phụ trợ đi kèm có vai trò bảo đảm an toàn và ổn định vận hành. Van cổng (Gate Valve) được sử dụng để đóng – mở dòng chảy hoàn toàn, van một chiều (Check Valve) để ngăn dòng chảy ngược và van điều tiết (Control Valve) để điều chỉnh lưu lượng trong trường hợp không có điều khiển biến tần.

Bình tích áp (Surge Tank) không chỉ giúp ổn định áp lực và giảm dao động áp suất khi khởi động hoặc dừng bơm, mà còn có tác dụng giảm hiện tượng búa nước (water hammer) trong đường ống, nhờ khả năng hấp thụ xung áp và làm mềm hóa các biến động áp suất đột ngột

Bẫy khí (Air Release Valve) loại bỏ không khí trong ống, tránh mất cột áp và rung động thủy lực.

Một cấu hình đường ống và phụ kiện được thiết kế tốt có thể giảm 10–15% công suất yêu cầu của bơm, đồng thời cải thiện độ ổn định và an toàn của toàn hệ thống. Ngược lại, bố trí sai hoặc thiếu phụ kiện bảo vệ có thể gây dao động áp suất, va đập thủy lực và giảm tuổi thọ thiết bị.

Hệ thống đo lường và điều khiển

Đo lường và điều khiển là phần “bộ não” của hệ thống bơm, giúp duy trì hiệu suất và độ tin cậy trong vận hành. Các đại lượng cần giám sát bao gồm lưu lượng, cột áp, áp suất, mức chất lỏng, nhiệt độ, dòng điện và công suất tiêu thụ. Các tín hiệu đo được truyền về bộ điều khiển trung tâm (PLC hoặc SCADA) để hiển thị, lưu trữ và điều chỉnh.

Hệ thống điều khiển thường vận hành theo các thuật toán PID (Proportional – Integral – Derivative) để duy trì áp suất hoặc lưu lượng ổn định. Trong các hệ thống nhiều bơm song song, cơ chế lead–lag (luân phiên – dự phòng) được áp dụng để chia tải, giảm thời gian vận hành liên tục của từng bơm, từ đó tăng tuổi thọ và giảm chi phí bảo trì.

Ngoài điều khiển chính, hệ thống còn bao gồm các chức năng bảo vệ: chống chạy khô, giám sát xâm thực, cảnh báo quá tải, đo rung – nhiệt ổ trục và báo động sự cố. Việc xây dựng quy trình vận hành chuẩn (SOP – Standard Operating Procedure) giúp người vận hành thực hiện đúng trình tự khởi động, theo dõi và dừng bơm, giảm rủi ro và bảo đảm an toàn thiết bị.

Một hệ thống đo lường và điều khiển được thiết kế tốt không chỉ giúp vận hành ổn định mà còn là cơ sở để thu thập dữ liệu phục vụ đánh giá hiệu quả năng lượng và lập kế hoạch bảo trì dự báo – hướng tới mô hình quản lý năng lượng thông minh trong nhà máy công nghiệp.

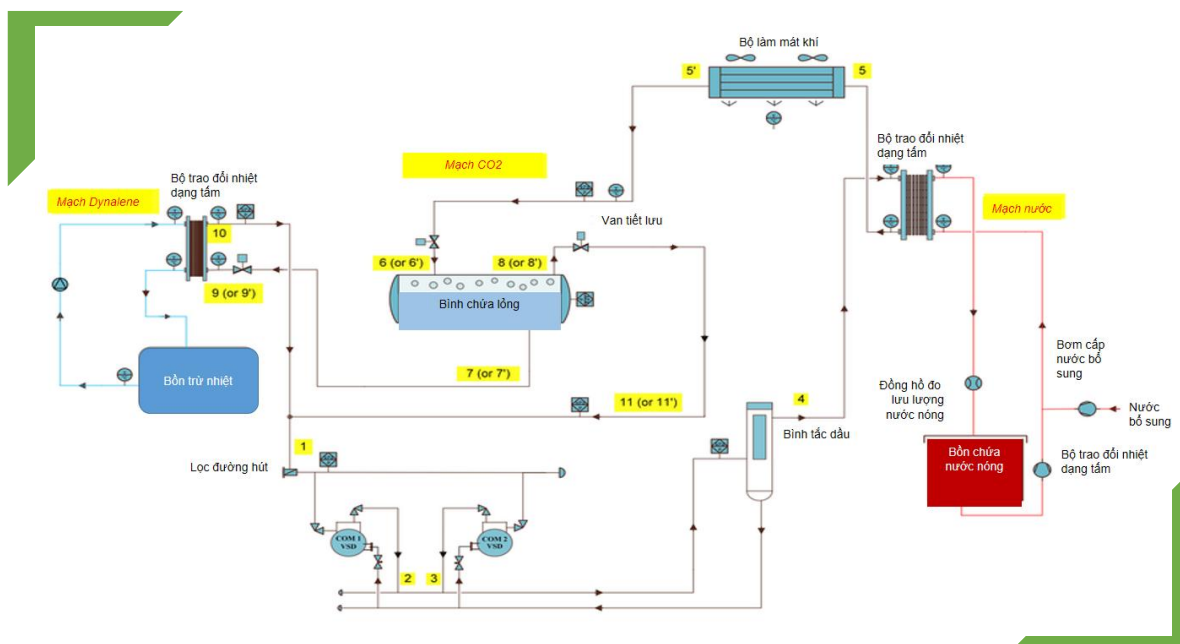

Hình 9. Ví dụ về sơ đồ tổng quát của hệ thống bơm vòng kín nhiều mạch

Bảng 2. Ví dụ về các thông số đo lường và tín hiệu điều khiển điển hình

Vị trí / thiết bị	Thông số đo lường	Thiết bị hoặc cảm biến sử dụng	Dải giá trị tham khảo	Chức năng điều khiển/giám sát chính
Bơm tuần hoàn chính (Main circulating pump – COM1, COM2)	Lưu lượng, cột áp, công suất, tốc độ quay	Lưu lượng kế (Flow meter), cảm biến áp suất, công tơ điện, cảm biến tốc độ	10–500 m ³ /h; 1–10 bar; 5–90 kW	Điều khiển tốc độ theo nhu cầu tải nhiệt/lưu lượng (PID); bảo vệ quá tải và rung.
Bơm cấp nước (Makeup water pump)	Lưu lượng nước bổ sung, mức bể	Lưu lượng kế, cảm biến mức (Level sensor)	0,5–20 m ³ /h	Duy trì mức nước ổn định trong hệ thống; khởi động tự động khi mức thấp.
Bơm nước nóng tuần hoàn (Hot water circulating pump)	Nhiệt độ và lưu lượng nước nóng	Cảm biến nhiệt độ, lưu lượng kế	40–90 °C; 5–200 m ³ /h	Giữ nhiệt độ và lưu lượng tuần hoàn ổn định trong mạch tải nhiệt.
Bộ trao đổi nhiệt tấm (Plate heat exchanger)	Nhiệt độ đầu vào/ra; chênh nhiệt (ΔT)	Cảm biến nhiệt độ cặp Pt100 hoặc RTD	ΔT = 5–15 °C	Theo dõi hiệu quả truyền nhiệt và cảnh báo bám cặn hoặc nghẹt dòng.
Bình giãn nở/tích áp (Expansion tank/ Surge tank)	Áp suất khí đệm; mức nước	Cảm biến áp suất, cảm biến mức	2–8 bar	Ổn định áp lực hệ thống, giảm sốc thủy lực khi khởi/dừng bơm.

Vị trí / thiết bị	Thông số đo lường	Thiết bị hoặc cảm biến sử dụng	Dải giá trị tham khảo	Chức năng điều khiển/giám sát chính
Đường ống hút và đẩy	Áp suất, độ rung, nhiệt độ chất lỏng	Cảm biến áp suất, cảm biến rung (vibration sensor), cảm biến nhiệt độ	Áp suất hút 0,5–2 bar; đẩy 3–10 bar	Giám sát trạng thái thủy lực, phát hiện xâm thực hoặc tắc nghẽn.
Bình chứa/ Hot water tank	Mức nước, nhiệt độ, áp suất hơi	Cảm biến mức, nhiệt độ, áp suất	Nhiệt 40–90 °C; áp suất 1–4 bar	Điều khiển bổ sung nước và duy trì cân bằng nhiệt trong hệ thống.
Biến tần (VFD) điều khiển bơm	Tần số, dòng, công suất tức thời	Cảm biến dòng, mô-đun điều khiển VFD	25–50 Hz; 10–250 A	Điều chỉnh tốc độ bơm theo PID, giảm tổn thất điều tiết, giám sát hiệu suất.
Hệ thống điều khiển trung tâm (PLC/SCADA)	Tổng hợp tín hiệu đo, cảnh báo, trạng thái	Bộ điều khiển PLC/SCADA	Giao thức Modbus, Profibus, Ethernet	Ghi nhận dữ liệu, điều khiển tự động và lưu trữ phục vụ M&V.

Mối liên hệ giữa Bơm – Động cơ – VFD – Đường ống – Điều khiển

Hiệu quả vận hành của hệ thống bơm không chỉ phụ thuộc vào từng thiết bị riêng lẻ mà là sự phù hợp giữa các thành phần trong toàn bộ chuỗi truyền tải năng lượng. Một hệ thống có đường ống thiết kế tốt nhưng bơm được chọn sai lưu lượng hoặc cột áp vẫn sẽ hoạt động kém hiệu quả. Ngược lại, bơm đúng nhưng thuật toán điều khiển PID của biến tần được cài đặt sai thì lưu lượng và áp suất sẽ luôn dao động, gây tăng tiêu thụ điện và giảm tuổi thọ thiết bị.

Khi sử dụng biến tần để điều khiển bơm, hệ thống bắt buộc phải có cảm biến áp suất hoặc cảm biến lưu lượng để tạo vòng điều khiển phản hồi (feedback). Nếu thiếu cảm biến, biến tần chỉ chạy theo tần số đặt sẵn và không thể duy trì áp suất/lưu lượng mục tiêu, dẫn đến vận hành không ổn định hoặc quá tải.

Do đó, việc lựa chọn và lắp đặt bơm – động cơ – biến tần – đường ống – hệ thống điều khiển cần được xem xét đồng bộ, dựa trên đặc tính tải, tổn thất đường ống và yêu cầu công nghệ. Chỉ khi các thành phần này được phối hợp đúng cách, hệ thống mới đạt hiệu suất cao, giảm tổn thất và vận hành ổn định.

Tiêu chuẩn thiết kế, lắp đặt và đánh giá hệ thống bơm

Việc thiết kế, lắp đặt và vận hành hệ thống bơm công nghiệp cần tuân thủ các tiêu chuẩn quốc tế nhằm bảo đảm hiệu suất thủy lực, độ tin cậy và an toàn trong suốt vòng đời thiết bị. Các tiêu chuẩn này đưa ra hướng dẫn về phân tích thủy lực, nghiệm thu hiệu suất, bố trí đường ống và các yêu cầu kỹ thuật liên quan đến thiết kế – lắp đặt.

Các tiêu chuẩn quan trọng được áp dụng rộng rãi bao gồm:

- » ISO 14414:2019 – Pump System Energy Assessment: Cung cấp phương pháp đánh giá hiệu suất hệ thống bơm dựa trên cách tiếp cận hệ thống (system approach). Tiêu chuẩn hướng dẫn phân tích đường đặc tính bơm – hệ thống, tổn thất đường ống, xác định điểm làm việc tối ưu (BEP) và các giải pháp cải thiện hiệu quả năng lượng;
- » ISO 9906:2012 – Rotodynamic Pumps – Hydraulic Performance Acceptance Tests: Tiêu chuẩn kiểm tra và nghiệm thu hiệu suất đối với bơm ly tâm và bơm hướng trục. Đưa ra các cấp độ nghiệm thu (Grades 1B, 1E, 2B) nhằm xác nhận khả năng đáp ứng các thông số thiết kế về lưu lượng, cột áp và hiệu suất;
- » ANSI/HI Standards (Hydraulic Institute)¹: Bộ tiêu chuẩn toàn diện cho thiết kế, lựa chọn, lắp đặt và bảo trì hệ thống bơm. Bao gồm hướng dẫn căn chỉnh khớp nối, bố trí đường ống hút – đẩy, hạn chế rung động và xâm thực, yêu cầu về phụ kiện thủy lực, cũng như các thông số an toàn trong vận hành.

Việc áp dụng các tiêu chuẩn này hỗ trợ doanh nghiệp và nhà thiết kế thiết lập cấu hình hệ thống tối ưu, giảm rủi ro kỹ thuật, hạn chế tổn thất thủy lực và nâng cao tuổi thọ thiết bị, đồng thời tạo nền tảng cho việc đánh giá hiệu quả năng lượng toàn hệ thống.

1.4 Xu hướng công nghệ tiên tiến

Sự phát triển của công nghệ bơm công nghiệp trong thập niên gần đây tập trung vào việc nâng cao hiệu suất thủy lực, giảm tổn thất năng lượng và tích hợp các giải pháp số hóa trong quản lý vận hành. Các xu hướng này xuất phát từ nhu cầu giảm chi phí vận hành, tuân thủ các tiêu chuẩn môi trường và hướng tới quản lý năng lượng thông minh (Smart Energy Management). Dưới đây là bốn hướng công nghệ tiêu biểu đang được ứng dụng rộng rãi trong các hệ thống bơm công nghiệp hiện đại.

Bơm hiệu suất cao và tối ưu thủy lực

Bơm hiệu suất cao là loại bơm được thiết kế với đặc tính thủy lực tối ưu, tổn thất ma sát thấp và hình dạng cánh công tác được tinh chỉnh để đạt hiệu suất

¹ HI (Hydraulic Institute of America) là tổ chức kỹ thuật phi lợi nhuận uy tín của Hoa Kỳ, đóng vai trò trung tâm trong việc xây dựng, ban hành và cập nhật các tiêu chuẩn, hướng dẫn kỹ thuật tiên tiến cho thiết kế, lựa chọn, vận hành và tối ưu hóa hiệu suất hệ thống bơm. Các tiêu chuẩn và hướng dẫn của HI được thừa nhận rộng rãi và sử dụng làm cơ sở tham chiếu trong nhiều chương trình nâng cao hiệu quả năng lượng và quản lý hệ thống bơm trên thế giới.

cao nhất tại điểm làm việc (BEP – Best Efficiency Point). Việc lựa chọn bơm đúng cỡ, hoặc cắt chỉnh cánh (impeller trimming) để đường đặc tính bơm trùng với đường đặc tính hệ thống, giúp giảm hiện tượng dư tải, tiết lưu bằng van và tiêu hao điện năng không cần thiết.

Nhiều nhà sản xuất hiện nay như Grundfos, KSB, Ebara hoặc Wilo đã đưa ra các dòng bơm tiết kiệm năng lượng có hiệu suất thủy lực vượt tiêu chuẩn MEI (Minimum Efficiency Index) theo tiêu chuẩn ISO 14414:2019 và Directive 2005/32/EC. Theo thống kê của Hydraulic Institute (2022), việc thay thế bơm cũ bằng bơm có chỉ số $MEI \geq 0,7$ có thể tiết kiệm 10–20% điện năng tiêu thụ cho cùng lưu lượng và cột áp.

Một số bơm còn được cải tiến bằng vật liệu tổn thất thấp như thép không gỉ đúc chính xác hoặc phủ lớp ceramic, Teflon, giúp giảm ma sát và tăng độ bền. Trong các hệ thống nước sạch và dệt nhuộm ở Việt Nam, việc thay thế bơm gang truyền thống bằng bơm hiệu suất cao có thể rút ngắn thời gian hoàn vốn xuống còn dưới hai năm.

Bơm tích hợp biến tần (VFD) và điều khiển thông minh

Sự kết hợp giữa bơm và biến tần (VFD) được xem là một trong những bước tiến lớn nhất trong công nghệ bơm công nghiệp. Thay vì điều chỉnh lưu lượng bằng van tiết lưu, hệ thống sử dụng biến tần để điều khiển tốc độ quay của động cơ theo nhu cầu thực tế về áp suất hoặc lưu lượng. Theo quy luật đồng dạng, khi giảm tốc độ động cơ 20%, công suất tiêu thụ có thể giảm tới gần 50%, do công suất tỷ lệ với lập phương tốc độ quay.

Biến tần thế hệ mới còn được tích hợp các thuật toán điều khiển thông minh (PID – Proportional Integral Derivative) để duy trì áp suất ổn định, cũng như chức năng khởi động mềm, bảo vệ quá tải và chống xâm thực. Các hệ thống điều khiển tiên tiến hơn có khả năng kết nối nhiều bơm song song (lead-lag) nhằm chia tải, luân phiên vận hành và đảm bảo áp lực đường ống.

- » VFD đặc biệt phù hợp với các hệ thống có tải biến thiên, ví dụ như bơm cấp nước hằng áp (Constant Pressure) hoặc các hệ thống điều khiển theo chênh áp (Differential Pressure Control), nơi nhu cầu lưu lượng và áp suất thay đổi liên tục theo thời gian;
- » Đối với các hệ thống tải cố định (Fixed Head), việc lắp đặt VFD cần được xem xét kỹ dựa trên điểm làm việc thực tế của bơm. Nếu lưu lượng và cột áp gần như không thay đổi, VFD có thể không mang lại lợi ích đáng kể và cần đánh giá chi tiết trước khi đầu tư.

Trong các nhà máy xử lý nước, sản xuất đồ uống và dệt nhuộm tại Việt Nam, việc lắp đặt biến tần cho bơm cấp nước hoặc tuần hoàn đã mang lại mức tiết kiệm điện trung bình 15–35%, đồng thời giảm rung động, tiếng ồn và hư hỏng

cơ khí. Đây là xu hướng gần như bắt buộc trong các dự án mới hoặc cải tạo hệ thống bơm hiện nay.

Số hóa, giám sát thông minh và bản sao số (Digital Twin)

Công nghệ số hóa trong lĩnh vực bơm đang chuyển từ “giám sát thủ công” sang “giám sát thông minh”. Các cảm biến IoT được gắn trực tiếp trên thân bơm, ổ trục hoặc đường ống để đo rung động, nhiệt độ, áp suất, lưu lượng và công suất tiêu thụ theo thời gian thực. Dữ liệu này được truyền về trung tâm SCADA hoặc nền tảng đám mây để phân tích xu hướng, phát hiện bất thường và cảnh báo sớm sự cố.

Bản sao số (Digital Twin) cho phép mô phỏng toàn bộ hành vi của bơm và hệ thống đường ống, từ đó dự đoán sự thay đổi hiệu suất, thời điểm bảo trì hoặc tình huống hư hỏng. Một số nhà sản xuất như Grundfos, Sulzer và Siemens đã phát triển nền tảng giám sát bơm số hóa, giúp người dùng theo dõi hiệu suất, năng lượng tiêu thụ và lập kế hoạch bảo trì dự báo (predictive maintenance).

Digital Twin hiện vẫn chủ yếu được áp dụng trong các doanh nghiệp lớn (nhà máy điện, nước sạch, dầu khí) do chi phí đầu tư và vận hành cao, dao động 5–15 tỷ VNĐ. Digital Twin yêu cầu hạ tầng dữ liệu đầy đủ (nhiều cảm biến, đường truyền ổn định, kho dữ liệu lớn) và đội ngũ kỹ thuật có khả năng vận hành – phân tích mô hình số. Với doanh nghiệp nhỏ và vừa, việc áp dụng Digital Twin toàn diện thường vượt quá ngân sách và không cần thiết cho các hệ thống bơm quy mô nhỏ.

Soft sensor (Cảm biến ảo) – Giải pháp số hóa phù hợp cho SMEs

Soft Sensor, hay cảm biến ảo, là giải pháp mô hình hóa các thông số vận hành của bơm dựa trên dữ liệu từ những cảm biến sẵn có (áp suất, dòng điện, tốc độ, nhiệt độ...). Thay vì phải lắp thêm nhiều cảm biến vật lý, Soft Sensor sử dụng thuật toán và các mô hình toán học để ước tính các đại lượng không đo trực tiếp được, ví dụ:

- » Lưu lượng thực tế;
- » Hiệu suất bơm;
- » Độ mòn bánh công tác;
- » Tổn thất đường ống theo thời gian.

Soft Sensor cho phép doanh nghiệp giám sát và dự đoán tình trạng hệ thống với chi phí thấp hơn rất nhiều so với Digital Twin, thường trong khoảng 500 triệu – 2 tỷ VNĐ tùy mức độ tích hợp và yêu cầu chính xác.

Ưu điểm chính của Soft Sensor:

- » Không cần đầu tư quá nhiều cảm biến vật lý, giảm chi phí bảo trì;
- » Dễ triển khai, phù hợp với hệ thống bơm vừa và nhỏ;

- » Hỗ trợ bảo trì dự báo, cảnh báo sớm khi hiệu suất giảm hoặc hệ thống vận hành bất thường;
- » Phù hợp với doanh nghiệp đang bắt đầu chuyển đổi số nhưng chưa đủ điều kiện áp dụng Digital Twin;

Soft Sensor không thay thế hoàn toàn Digital Twin, nhưng là bước đi phù hợp cho các SMEs trước khi tiến tới mô hình số hóa toàn diện.

Bơm sealless và thiết kế an toàn môi trường

Trong các ngành hóa chất, sơn, dược phẩm hoặc sản xuất pin, việc rò rỉ lưu chất có thể gây ô nhiễm nghiêm trọng hoặc nguy cơ cháy nổ. Vì vậy, xu hướng sử dụng bơm sealless (không phớt) hoặc bơm từ (magnetic drive) ngày càng phổ biến. Các bơm này truyền mô-men xoắn từ động cơ sang cánh bơm thông qua khớp nối từ tính, loại bỏ hoàn toàn phớt cơ khí – vị trí thường gây rò rỉ nhất.

Bơm sealless hiện nay có thể vận hành với áp suất tới 16 bar và nhiệt độ tới 200°C, đáp ứng các tiêu chuẩn an toàn quốc tế như ATEX hoặc IECEx. Tại Việt Nam, loại bơm này đã được sử dụng trong các dây chuyền trộn hóa chất, dung môi, sơn và trong phòng thí nghiệm của các công ty điện tử. Ngoài yếu tố an toàn, bơm từ còn giúp giảm chi phí bảo trì do không cần thay phớt, giảm tổn thất ma sát và giảm chi phí vận hành bảo trì, dừng máy do bảo trì khoảng 5–10% so với bơm có phớt thông thường.

1.5 Ứng dụng trong các ngành công nghiệp

Hệ thống bơm được ứng dụng rộng rãi trong hầu hết các lĩnh vực sản xuất công nghiệp, đóng vai trò quan trọng trong việc vận chuyển, tuần hoàn, làm mát, xử lý nước, hóa chất hoặc hỗ trợ các quy trình công nghệ đặc thù. Ở Việt Nam, bơm chiếm tỷ trọng lớn trong tiêu thụ điện công nghiệp, dao động từ 10–25% tổng năng lượng sử dụng trong nhà máy tùy theo ngành nghề. Việc hiểu rõ đặc thù vận hành của từng ngành giúp xác định đúng loại bơm, vật liệu phù hợp và tiềm năng tiết kiệm năng lượng.

Trong **ngành thực phẩm và đồ uống**, bơm được sử dụng cho hầu hết các khâu sản xuất: từ vận chuyển nguyên liệu, phối trộn, chiết rót, đến vệ sinh hệ thống. Đặc trưng nổi bật là yêu cầu cao về vệ sinh và an toàn thực phẩm. Các bơm ly tâm vệ sinh hoặc bơm thể tích định lượng thường được chế tạo từ thép không gỉ AISI 316L, bề mặt đánh bóng và không có điểm đọng để đáp ứng tiêu chuẩn EHEDG hoặc 3-A. Hệ thống thường tích hợp các chu trình CIP (vệ sinh tại chỗ) và SIP (tiệt trùng tại chỗ), đòi hỏi bơm chịu được hóa chất rửa và nhiệt độ cao. Việc điều khiển bằng biến tần giúp bơm hoạt động chính xác theo lưu lượng đặt, tiết kiệm năng lượng và giảm hao mòn. Ngoài ra, giám sát số hóa đang được

áp dụng ngày càng nhiều để kiểm soát chất lượng và tiêu thụ năng lượng theo chuẩn ISO 50001.

Trong **ngành dệt may**, bơm được dùng trong nhiều công đoạn như nhuộm, giặt, hoàn tất và làm mát. Môi trường vận hành của bơm trong ngành này thường chịu ảnh hưởng của hóa chất, chất nhuộm và nhiệt độ cao. Vì vậy, vật liệu bơm cần có khả năng chống ăn mòn và chịu nhiệt, phổ biến là inox 304, 316 hoặc composite. Tải làm việc trong nhà máy dệt may biến động theo ca hoặc khu vực, do đó việc điều khiển bằng biến tần mang lại hiệu quả cao. Nhiều nhà máy đã áp dụng phương án tối ưu đường ống, thay thế bơm quá cỡ bằng bơm phù hợp lưu lượng, giúp giảm 10–20% điện năng tiêu thụ. Các bơm tuần hoàn nước làm mát và bơm cấp nước cho nồi hơi cũng là đối tượng quan trọng trong chương trình quản lý năng lượng của các doanh nghiệp dệt may.

Trong **các ngành hóa chất, giấy và khai khoáng**, hệ thống bơm thường phải làm việc trong điều kiện đặc biệt khắc nghiệt, chuyên vận chuyển các lưu chất có tính ăn mòn, mài mòn hoặc độc hại cao. Đối với ngành hóa chất, bơm sealless (bơm từ/magnetic drive) là lựa chọn ưu tiên để phòng ngừa rò rỉ hóa chất nguy hiểm, góp phần bảo đảm an toàn môi trường và giảm thiểu chi phí bảo trì do không phải thay phớt định kỳ.

Trong **công nghiệp giấy**, các loại bơm chủ yếu gồm bơm trục vít, bơm màng để vận chuyển dung dịch nhớt, và bơm bột giấy (slurry) chuyên dụng với cánh bơm được thiết kế phù hợp đa dạng độ đặc, hàm lượng xơ hoặc sợi. Ngành khai khoáng thường sử dụng bơm ly tâm lót cao su, vật liệu chống mài mòn cao như gang hợp kim Ni-hard, thép high-chrome hoặc nhựa kỹ thuật (PVDF, PTFE), phù hợp cho các ứng dụng bơm bùn nhão (slurry), chất rắn và hóa chất ăn mòn đặc biệt.

Bên cạnh lựa chọn vật liệu chế tạo (như Duplex, Hastelloy, Monel cho hóa chất hoặc composite cho ứng dụng kháng mòn), xu hướng mới nổi là tích hợp cảm biến giám sát trực tuyến (rung động, áp suất, nhiệt độ) nhằm phát hiện sớm các hiện tượng như tắc nghẽn, xâm thực hoặc rò rỉ, giúp quá trình vận hành an toàn và ổn định hơn, đồng thời góp phần giảm thất thoát năng lượng.

Đặc biệt, tại các nhà máy giấy, việc sử dụng bơm hiệu suất cao hoặc tối ưu thiết kế/vật liệu cánh bơm phù hợp với từng loại bột giấy thực tế đã ghi nhận hiệu quả giảm đến 15% công suất tiêu thụ điện so với các thiết bị cũ (trong điều kiện hệ thống hoặc thiết bị cũ đã suy giảm hiệu suất hoặc không tối ưu cho loại nguyên liệu sử dụng).

Trong **các ngành khác** như hệ thống sưởi ấm, thông gió và điều hòa không khí (HVAC), năng lượng và dầu khí, hệ thống bơm được xem là thiết bị hạ tầng quan trọng, vận hành liên tục và có ảnh hưởng trực tiếp đến độ tin cậy của toàn bộ dây chuyền công nghệ.

Đối với HVAC: Bơm yêu cầu cao về ổn định lưu lượng và cột áp. Nên sử dụng hệ thống bơm song song để luân phiên vận hành, dùng deltaP để điều khiển VFD.

Đối với Năng lượng (Cụ thể là nhà máy nhiệt điện, thủy điện), bơm tuần hoàn nước làm mát, dầu bôi trơn, bơm hóa chất và bơm PCCC. Bơm này thường điều khiển áp suất cố định chứ không phải cột áp cố định. Yêu cầu làm việc 24/7. Đối với dầu khí (khai thác, lọc hóa dầu) vận hành trong điều kiện khắc nghiệt hơn, yêu cầu về cháy nổ cao hơn, chống ăn mòn nên vật liệu chế tạo khác nhau. Hoạt động liên tục, full tải nên thường không sử dụng VFD mà chỉ cần duy trì áp suất cố định theo quy trình công nghệ.

Cấu hình phổ biến bao gồm bơm trục đứng đa tầng (Vertical Multistage), bơm thân chia đôi (Split-case) cho hệ làm mát trung tâm, bơm ly tâm trục ngang cho cấp nước và PCCC, và trong một số hệ thống đặc thù – bơm tuần hoàn kín có biến tần điều khiển ΔP (Differential Pressure Control). Nhiều hệ thống sử dụng tổ hợp nhiều bơm song song (lead-lag) để luân phiên vận hành, đảm bảo tính dự phòng và tối ưu tải.

Điểm tiết kiệm năng lượng chính nằm ở việc điều khiển tốc độ theo tải thực tế, cân bằng áp suất mạng, tối ưu đường ống và giảm tổn thất cục bộ. Việc trang bị biến tần và thuật toán điều khiển ΔP trong hệ thống HVAC giúp giảm 20–35% điện năng tiêu thụ so với điều khiển cố định tốc độ. Ngoài ra, các nhà máy đang có xu hướng tích hợp giám sát năng lượng cho hệ thống bơm làm mát hoặc bơm cấp nước, qua đó xác định điểm vận hành tối ưu (BEP) và thời điểm cần bảo trì. Trong các hệ thống có yêu cầu an toàn cháy nổ hoặc môi trường khắc nghiệt, việc lựa chọn bơm đạt chuẩn ATEX/IECEx cũng được xem là giải pháp công nghệ – năng lượng kép, vừa bảo đảm an toàn vừa hạn chế rò rỉ, tổn thất.

Việc áp dụng công nghệ tiết kiệm năng lượng cho hệ thống bơm trong các ngành công nghiệp không chỉ mang lại lợi ích về chi phí vận hành, mà còn góp phần giảm phát thải khí nhà kính và nâng cao năng lực cạnh tranh của doanh nghiệp. Nhiều giải pháp đã được chứng minh hiệu quả như lựa chọn đúng công suất, điều khiển tốc độ theo tải, cải thiện đường ống, và triển khai hệ thống giám sát năng lượng thông minh – đều có thể áp dụng rộng rãi cho doanh nghiệp Việt Nam trong giai đoạn tới.

Bảng 3. Ứng dụng hệ thống bơm trong các ngành công nghiệp và cơ hội TKNL tương ứng

Nhóm ngành	Ứng dụng chính của bơm	Đặc điểm vận hành	Giải pháp công nghệ – năng lượng tiêu biểu
Thực phẩm & đồ uống	Bơm CIP/SIP, chiết rót, trộn, tuần hoàn	Yêu cầu vệ sinh cao, lưu lượng ổn định	Bơm vệ sinh hiệu suất cao, điều khiển VFD, vật liệu inox 316L
Dệt may	Bơm nhuộm, giặt, làm mát, nước thải	Tải biến động theo ca, hóa chất ăn mòn	Bơm inox/composite, tối ưu đường ống, VFD điều áp
Hóa chất – giấy – khai khoáng	Bơm hóa chất, slurry, bột giấy, dung môi	Môi trường ăn mòn, mài mòn, áp cao	Bơm sealless, vật liệu đặc biệt, cảm biến giám sát rung – nhiệt
HVAC – năng lượng – dầu khí	Bơm tuần hoàn, cấp nước, làm mát, PCCC	Yêu cầu ổn định, an toàn cao, liên tục	Bơm trực đứng, điều khiển ΔP , phối hợp lead-lag, VFD đa bơm

CHƯƠNG 2. LỢI ÍCH, TÍNH KHẢ THI VÀ GIẢI PHÁP TIẾT KIỆM NĂNG LƯỢNG

2.1 Các giải pháp và công nghệ TKNL đối với hệ thống bơm

Hệ thống bơm là một trong những nhóm thiết bị có tiềm năng tiết kiệm năng lượng lớn nhất trong công nghiệp, do đặc điểm vận hành liên tục và khả năng điều chỉnh lưu lượng, cột áp linh hoạt. Thực tế tại các nhà máy cho thấy nhiều hệ thống bơm đang hoạt động trong tình trạng dư công suất, chọn sai cỡ hoặc điều khiển không tối ưu, dẫn tới hiệu suất toàn hệ thống thấp và tiêu hao năng lượng cao. Việc áp dụng các giải pháp kỹ thuật tiên tiến giúp đưa hệ thống vận hành gần điểm hiệu suất cao nhất, đồng thời nâng cao độ tin cậy và tuổi thọ thiết bị.

Các giải pháp tiết kiệm năng lượng cho hệ thống bơm có thể chia thành ba nhóm chính:

1. Nhóm giải pháp liên quan đến lựa chọn và đặc tính thủy lực của bơm;
2. Nhóm giải pháp điều khiển và quản lý vận hành;
3. Nhóm giải pháp cải thiện điều kiện hệ thống, bảo trì và số hóa.

Mỗi giải pháp có phạm vi áp dụng, chi phí và lợi ích khác nhau, nhưng đều góp phần giảm tiêu hao năng lượng, ổn định vận hành và giảm phát thải khí nhà kính gián tiếp.

2.1.1 Hướng dẫn quyết định nhanh (Quick Decision Guide)

Phần này cung cấp bảng sàng lọc nhanh nhằm hỗ trợ doanh nghiệp, tư vấn và tổ chức tài chính lựa chọn nhóm giải pháp tiết kiệm năng lượng phù hợp theo vấn đề hiện trạng, mức đầu tư và khả năng kiểm soát vận hành.

Cách sử dụng:

- (i) Nhận diện dấu hiệu/vấn đề tại hệ thống;
- (ii) Chọn nhóm giải pháp ưu tiên;
- (iii) Xác định chỉ số hiệu quả (EnPI) cần đo;
- (iv) Đối chiếu mức tiết kiệm, Chi phí đầu tư ban đầu (CAPEX), Thời gian hoàn vốn (payback) tham khảo để lập danh mục dự án.

Bảng 4. Hướng dẫn quyết định nhanh lựa chọn nhóm giải pháp TKNL cho hệ thống bơm

Dấu hiệu/vấn đề hiện trạng	Nhóm giải pháp ưu tiên	Chỉ tiêu/EnPI theo dõi	Hiệu quả tham khảo	CAPEX tham khảo	Payback tham khảo	Rủi ro/lưu ý chính
Lưu lượng biến thiên;	Điều khiển tốc độ theo	kWh/m ³ ; ΔP; độ mở van;	VFD: kWh/m ³	VFD: ~10–20% giá trị	VFD: 1–3 năm; Tối	Cần xác lập thuật

Dấu hiệu/vấn đề hiện trạng	Nhóm giải pháp ưu tiên	Chỉ tiêu/EnPI theo dõi	Hiệu quả tham khảo	CAPEX tham khảo	Payback tham khảo	Rủi ro/Lưu ý chính
đang điều tiết bằng van/by-pass	nhu cầu (VFD); Tối ưu cụm hệ thống	số bơm vận hành; giờ vận hành	↓20–35%; Tối ưu cụm: kWh/m ³ ↓20–35%	bơm+động cơ; Cụm bơm: TB–Cao	ưu cụm: 2–4 năm	toán điều khiển phù hợp (tránh điều khiển gây dao động).
Bơm chạy xa BEP; rung/ồn; xâm thực; nhiệt tăng	Lựa chọn đúng công suất và tối ưu thủy lực (bao gồm trim cánh/đổi cấu hình)	kWh/m ³ ; ηbơm/ηhệ thống; rung động; NPSH margin	η ↑10–20%; kWh/m ³ ↓15–25% (tham khảo)	Thấp–TB (tùy phạm vi can thiệp)	Có thể <2 năm (trường hợp thay/hiệu chỉnh phù hợp)	Cần đo đạc & xác định đường cong hệ thống; kiểm tra điều kiện hút (NPSH).
Tổn thất đường ống lớn; ΔP cao; nhiều co/cút/van; nghẹt bẩn	Giảm tổn thất đường ống (cải tạo/chuẩn hóa & vệ sinh, tối ưu tuyến ống)	ΔP; kWh/m ³ ; lưu lượng; hệ số ma sát/tổn thất	kWh/m ³ ↓10–20%; ΔP ↓15–30% (tham khảo)	Thấp–TB (tùy mức cải tạo)	1–2 năm (tham khảo trường hợp tối ưu/chuẩn hóa)	Cần phối hợp vận hành để dừng hệ thống khi thi công; kiểm soát chất lượng lắp đặt.
Rò rỉ tại phớt; ổ trục nóng; hư hỏng lặp lại; chi phí bảo trì cao	Nâng cấp niêm kín và ổ trục; Bảo trì – vận hành chuẩn hóa	Số sự cố/phớt; nhiệt ổ trục; rung; giờ dừng máy; kWh/m ³	Cải thiện độ tin cậy, giảm rò rỉ/ma sát và dừng máy (mức cải thiện phụ thuộc hiện trạng)	TB	Tùy hiện trạng	Lựa chọn vật liệu/phớt/ổ trục phù hợp môi trường; kiểm soát căn chỉnh, cân bằng.
Thiếu đo lường; bảo trì phản ứng; hiệu suất suy giảm theo thời gian	Bảo trì và vận hành chuẩn hóa; Số hóa và giám sát	kWh/m ³ ; giờ dừng máy; MTBF/MTTR; % bơm đạt BEP	Bảo trì chuẩn hóa: kWh/m ³ ↓5–10%, dừng máy ↓20–30%; Số hóa: kWh/m ³ ↓5–10%	Thấp–TB	Tùy phạm vi số hóa	Cần định nghĩa ngưỡng cảnh báo & quy trình phản hồi; quản trị dữ liệu đo lường.
Nhiều bơm chạy song song nhưng phân phối tải chưa hợp lý	Tối ưu cụm hệ thống (lead–lag, staging, điều khiển theo ΔP/nhu cầu)	kWh/m ³ ; ηsys; số bơm chạy đồng thời; % thời gian gần BEP	kWh/m ³ ↓20–35%; ηsys ↑15–30% (tham khảo)	TB–Cao	2–4 năm	Cần phân tích đường cong hệ thống và logic luân phiên bơm; xem xét dự phòng vận hành.

2.1.2 Lựa chọn đúng công suất và tối ưu thủy lực

Theo một số kết quả khảo sát, khoảng 60–70% hệ thống bơm đang vận hành ở hiệu suất chỉ 60–70% so với giá trị thiết kế, chủ yếu do hai nguyên nhân: bơm được chọn với công suất dư 20–40% so với nhu cầu thực tế, và việc điều tiết lưu lượng bằng van tiết lưu thay vì điều khiển tốc độ. Điều này dẫn đến tiêu hao năng lượng không cần thiết từ 15–25% hàng năm. Lựa chọn đúng công suất và tối ưu đặc tính thủy lực là bước nền tảng trong mọi chương trình cải tiến hiệu suất hệ thống bơm. Mục tiêu là đưa điểm làm việc thực tế của bơm trùng hoặc rất gần vùng hiệu suất cao nhất (BEP), nơi hiệu suất thủy lực đạt tối đa và các hiện tượng rung, xâm thực, dao động áp suất được giảm thiểu. Cách tiếp cận được các tiêu chuẩn quốc tế khuyến nghị là đánh giá toàn hệ từ đầu vào năng lượng đến công hữu ích, đo đặc lưu lượng, cột áp và điện năng ở các chế độ điển hình, dựng lại đường đặc tính hệ thống, rồi so khớp với đường cong bơm để xác định vị trí vận hành hiện tại và nguyên nhân lệch BEP. Khung đánh giá này được nêu trong ISO 14414:2019 về đánh giá năng lượng hệ thống bơm.

Khi hệ thống đang dư công suất hoặc bị dịch điểm làm việc do thay đổi tải, giải pháp tối ưu thường là điều chỉnh kích thước thủy lực của bánh công tác (impeller trimming) để hạ lưu lượng và cột áp về đúng nhu cầu, nhờ đó kéo điểm làm việc về gần BEP mà không phải thay cả bơm. Quy tắc đồng dạng và các hướng dẫn của Hydraulic Institute cho phép dự báo định lượng ảnh hưởng của việc giảm đường kính bánh công tác đến lưu lượng, cột áp và công suất; đồng thời khuyến cáo không vượt phạm vi khuyến nghị của nhà sản xuất, tránh cắt quá sâu gây bất ổn thủy lực. Việc xác lập vùng vận hành chấp nhận được quanh BEP, cũng như hệ quả khi vận hành lệch bên trái hoặc bên phải BEP (gia tăng công suất tiêu thụ, giảm tuổi thọ thành phần), được HI tóm lược trong các hướng dẫn về “pump operating region”.

Trong thiết kế và thẩm tra điều kiện hút, cần lưu ý mối quan hệ giữa NPSH khả dụng và NPSH yêu cầu. Theo định nghĩa thực hành của ngành, NPSH yêu cầu thường được xác lập tại mức sụt cột áp 3% tại cửa hút (NPSH3); điều này không đồng nghĩa “không có xâm thực” mà là mức tiêu chuẩn để định nghĩa đường cong yêu cầu hút, vì vậy biên dự trữ NPSH vẫn phải được xem xét trong thiết kế và vận hành. Việc đảm bảo dự trữ NPSH đầy đủ khi thay đổi thủy lực (ví dụ sau khi cắt cánh) là điều kiện tiên quyết để tránh xuất hiện hoặc nặng thêm hiện tượng xâm thực ở cửa hút.

Các bộ tiêu chuẩn và cẩm nang kỹ thuật gần đây cũng cung cấp khung tham chiếu để lượng hóa lợi ích mong đợi. Hướng dẫn của Hydraulic Institute về tối ưu hệ thống bơm nêu rõ: khi lựa chọn đúng cỡ hoặc hiệu chỉnh bánh công tác, mức tiết kiệm điện năng có thể đạt khoảng 10–20% tùy mức độ dư công suất và đặc

tính hệ thống; đi kèm là cải thiện độ ổn định thủy lực và giảm chi phí bảo trì nhờ giảm rung và mài mòn. Với các cơ sở đang chịu ràng buộc chỉ số hiệu suất tối thiểu (MEI) theo quy định thiết kế sinh thái của EU, việc thay bơm thế hệ mới đáp ứng MEI cao hơn cũng là một lựa chọn song hành với tối ưu thủy lực khi bơm hiện hữu khó đạt hiệu suất mục tiêu.

Về thực thi, quy trình điển hình gồm đo đặc hiệu trường, khôi phục đường cong hệ thống, đối chiếu với đường cong bơm và vùng BEP, sau đó mô phỏng các phương án điều chỉnh để chọn cấu hình tối ưu và xác nhận điều kiện hút. Khi cần kiểm soát lưu lượng biến thiên theo ca hoặc mùa, tối ưu thủy lực thường được kết hợp với điều khiển tốc độ bằng biến tần để vừa đưa điểm làm việc về vùng hiệu suất cao, vừa bám sát nhu cầu tức thời của quá trình; các tài liệu kỹ thuật của DOE giải thích rõ vì sao tiết lưu bằng van làm dịch chuyển điểm làm việc rời xa BEP, trong khi điều chỉnh tốc độ sẽ duy trì hiệu quả hơn.

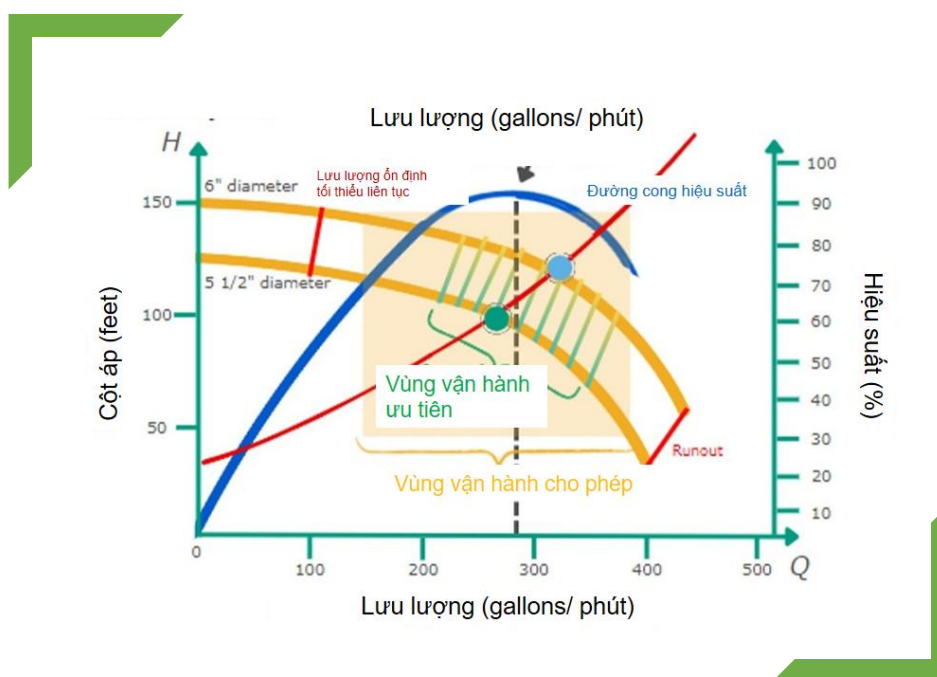

Hình 10. Tối ưu hóa hiệu suất bơm bằng cách sử dụng đường cong hệ thống

Bảng dưới đây tóm tắt các chỉ tiêu đánh giá và mức cải thiện tham khảo khi áp dụng đúng cỡ và tối ưu thủy lực trong điều kiện vận hành điển hình. Các con số được tổng hợp từ hướng dẫn của Hydraulic Institute, ISO 14414 và các hướng dẫn kỹ thuật của Bộ năng lượng hoa kỳ (DOE); khi áp dụng cho một cơ sở cụ thể, cần hiệu chuẩn lại theo dữ liệu đo đặc hiệu trường và đường cong bơm của nhà sản xuất.

Bảng 5. Bảng hiệu quả tham khảo của giải pháp tối ưu thủy lực

Chỉ tiêu đánh giá	Trước tối ưu	Sau tối ưu	Mức cải thiện tham khảo	Nguồn
Hiệu suất tổng thể hệ bơm (η hệ)	55–65%	70–75%	+10–20%	HI guidebook ; ISO 14414 . Pumps.org+1
Tiêu hao năng lượng riêng (kWh/m^3)	0,20–0,25	0,16–0,18	–15–25%	HI/DOE technical notes . Pumps.org+1
Ổn định vận hành quanh BEP	Thấp	Cao	Tăng đáng kể	HI operating region . The Department of Energy's Energy.gov
Rủi ro xâm thực cửa hút	Hiện hữu	Kiểm soát tốt hơn	Giảm khi đủ NPSH dự trữ	HI/NPSH3 explainer.

2.1.3 Điều khiển tốc độ theo nhu cầu (VFD)

Điều khiển tốc độ theo nhu cầu là một trong những giải pháp tiết kiệm năng lượng hiệu quả và phổ biến nhất trong các hệ thống bơm công nghiệp hiện nay. Thay vì duy trì tốc độ cố định và điều chỉnh lưu lượng bằng van tiết lưu, hệ thống sử dụng Biến Tần (VFD) để điều khiển tốc độ quay của động cơ theo đúng yêu cầu thực tế về lưu lượng hoặc áp suất. Giải pháp này giúp hệ thống vận hành ổn định quanh điểm hiệu suất cao nhất, đồng thời giảm đáng kể điện năng tiêu thụ ở những thời điểm tải thấp.

Nguyên lý cơ bản của phương pháp điều khiển bằng biến tần dựa trên các quy luật đồng dạng của bơm: lưu lượng tỷ lệ thuận với tốc độ quay, cột áp tỷ lệ với bình phương tốc độ, và công suất tỷ lệ với lập phương tốc độ. Nhờ đó, chỉ cần giảm 20% tốc độ động cơ, công suất tiêu thụ có thể giảm tới gần 50%. Đây là cơ sở kỹ thuật quan trọng giải thích vì sao điều chỉnh tốc độ mang lại hiệu quả năng lượng cao hơn nhiều so với tiết lưu bằng van – vốn làm tăng tổn thất thủy lực và dịch chuyển điểm làm việc ra khỏi vùng hiệu suất tối ưu.

Giải pháp VFD phù hợp với các hệ thống có tải biến động theo thời gian hoặc chu kỳ, chẳng hạn như hệ thống cấp nước sinh hoạt, bơm làm mát, bơm rửa, bơm nhuộm trong dệt may, hoặc hệ thống điều hòa trung tâm (HVAC). Trong những hệ thống này, nhu cầu lưu lượng và áp suất thường thay đổi theo ca sản xuất, mùa hoặc khu vực vận hành, vì vậy việc điều khiển tốc độ linh hoạt giúp tránh lãng phí năng lượng trong các giai đoạn nhu cầu thấp.

Khi ứng dụng, biến tần thường được cài đặt chế độ điều khiển áp suất hoặc lưu lượng không đổi. Bộ điều khiển PID (Proportional–Integral–Derivative) tích hợp trong biến tần cho phép duy trì giá trị mục tiêu nhờ tín hiệu phản hồi từ cảm biến

áp suất hoặc lưu lượng. Đối với các hệ thống có nhiều bơm song song, thuật toán điều khiển luân phiên (Lead-Lag Control) được sử dụng để chia tải, luân phiên khởi động các bơm, đồng thời bảo đảm dự phòng trong trường hợp một bơm gặp sự cố. Một hệ thống điều khiển tốt không chỉ tối ưu năng lượng mà còn tăng tuổi thọ thiết bị, giảm số lần khởi động và dừng đột ngột, hạn chế dòng khởi động lớn gây sụt áp lưới.

Hiệu quả năng lượng của giải pháp này được chứng minh rõ ràng trong các dự án tiết kiệm năng lượng tại Việt Nam và trên thế giới. Đối với các hệ thống có tải biến thiên, mức tiết kiệm điện năng đạt trung bình 15–35%, tùy thuộc đặc tính hệ thống và thời gian vận hành. Ngoài ra, biến tần còn mang lại các lợi ích kỹ thuật khác như khởi động mềm, giảm sóc cơ học, giảm ồn và rung, cũng như cải thiện độ ổn định áp suất của đường ống. Trong nhiều trường hợp, việc kết hợp biến tần với các cảm biến đo công suất, áp suất và lưu lượng còn giúp thu thập dữ liệu vận hành để phục vụ công tác giám sát năng lượng (Monitoring & Verification – M&V).

Chi phí đầu tư cho hệ thống biến tần phụ thuộc vào công suất bơm và yêu cầu điều khiển. Với giá thành biến tần hiện nay, chi phí đầu tư ban đầu thường chiếm khoảng 10–20% giá trị bơm và động cơ, nhưng thời gian hoàn vốn trung bình chỉ từ 1 đến 3 năm, nhờ mức tiết kiệm năng lượng đáng kể và giảm chi phí bảo trì. Khi đầu tư, cần lưu ý lựa chọn loại biến tần có chức năng bảo vệ quá dòng, bộ lọc nhiễu điện từ (EMC Filter), và kiểm tra độ tương thích điện từ với lưới điện, nhằm tránh ảnh hưởng tới các thiết bị khác trong hệ thống. Đối với các động cơ lớn, cần xem xét thêm bộ kháng đầu vào (Line Reactor) hoặc bộ lọc hài (Harmonic Filter) để hạn chế méo sóng hài.

Rủi ro khi triển khai chủ yếu nằm ở việc cài đặt sai chế độ điều khiển hoặc không đồng bộ giữa tín hiệu cảm biến và biến tần, dẫn đến dao động áp suất hoặc quá nhiệt cho động cơ. Ngoài ra, môi trường lắp đặt có độ ẩm hoặc bụi cao có thể làm giảm tuổi thọ của biến tần nếu không được bảo vệ đúng cấp IP. Để giảm rủi ro, cần thực hiện khảo sát hiện trường, xác định chế độ điều khiển phù hợp, và thực hiện hiệu chỉnh (commissioning) sau khi lắp đặt.

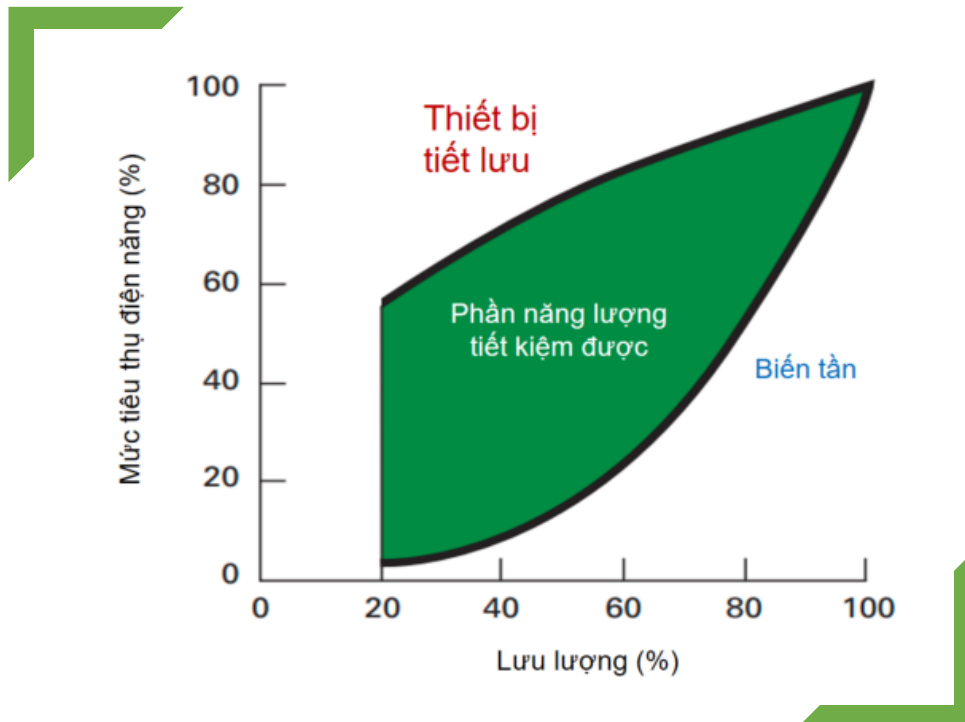

Hình 11. Lượng năng lượng tiết kiệm khi sử dụng VFD so với van để kiểm soát lưu lượng

Hình 12. Ví dụ so sánh hiệu suất của bơm khi điều khiển bằng van và VFD

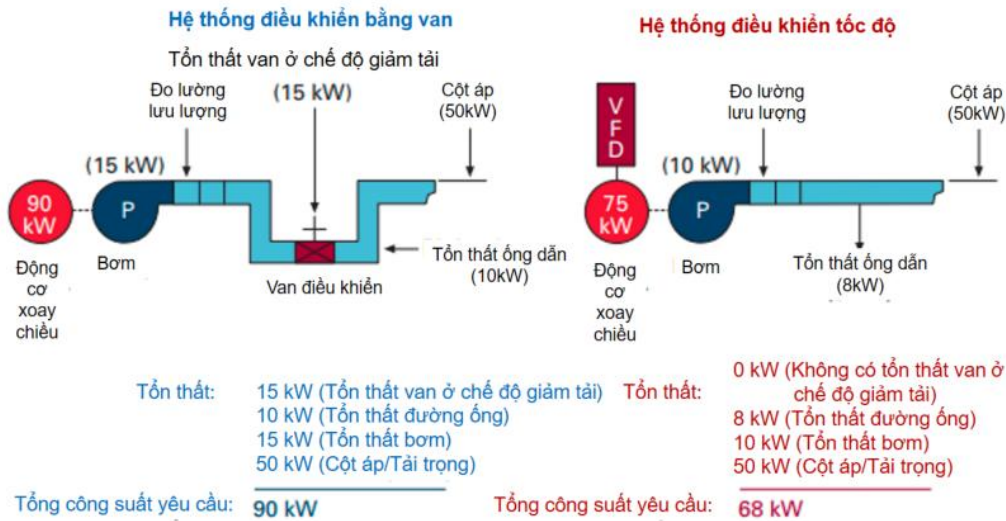

Bảng 6. Hiệu quả tham khảo của giải pháp điều khiển tốc độ theo nhu cầu

Chỉ tiêu đánh giá	Trước khi áp dụng	Sau khi áp dụng	Mức cải thiện điển hình
Hiệu suất tổng thể hệ thống (η_{sys})	60–70%	75–85%	+10–20%
Tiêu hao năng lượng riêng (kWh/m ³)	0,20–0,25	0,14–0,18	–20–35%
Ổn định áp suất hệ thống	Dao động lớn	Ổn định cao	Cải thiện đáng kể
Độ rung, tiếng ồn	Trung bình đến cao	Giảm 20–30%	Ổn định hơn
Thời gian hoàn vốn	–	1–3 năm	–

2.1.4 Giảm tổn thất đường ống

Giảm tổn thất đường ống là nhóm giải pháp tác động trực tiếp lên đường cong hệ thống, qua đó hạ cột áp yêu cầu và kéo điểm làm việc của bơm về vùng hiệu suất cao hơn. Mục tiêu là giảm ma sát dọc tuyến và tổn thất cục bộ do co, cút, van; hạn chế khí xâm nhập và hiện tượng búa nước; đồng thời bảo đảm điều kiện hút an toàn để tăng NPSH khả dụng. Cách tiếp cận đúng là xem đường ống như một hệ thống thủy lực hoàn chỉnh: kích thước – bố trí – vật liệu – phụ kiện – chế độ vận hành đều phải được tối ưu, không chỉ thay đổi đơn lẻ một chi tiết.

Trong đoạn hút, ưu tiên giữ chiều dài ngắn, thẳng và sạch tổn thất. Đường kính ống hút nên bằng hoặc lớn hơn cửa hút của bơm; vận tốc chất lỏng khuyến nghị ở mức thấp để hạn chế sụt áp và khí hóa, thông lệ thiết kế sử dụng khoảng 1,0–1,5 m/s cho môi chất giống nước. Các đoạn thẳng trước cửa hút cần đủ dài để dòng chảy phát triển đều; lưới lọc rác, chân van hoặc khớp nối lệch tâm phải được chọn đúng kiểu để tránh tạo túi khí. Với bể hút, cao trình mực chất lỏng tính toán phải đủ dự trữ để tăng NPSHa; các vị trí có khả năng hút khí phải được xử lý bằng phễu hút, tấm hướng dòng hoặc ống hút chìm thích hợp.

Ở đoạn đẩy, cần tối ưu đường kính và bố trí ống nhằm hạ hệ số tổn thất. Việc gom nhiều co, cút, thu – mở cỡ đột ngột sẽ làm tăng hệ số tổn thất cục bộ và đẩy đường cong hệ thống lên cao. Lựa chọn bán kính co cong lớn, dùng cút bán kính dài thay cho cút gấp, và hạn chế thay đổi đường kính đột ngột sẽ giúp cải thiện đáng kể. Vận tốc trên ống đẩy có thể cao hơn ống hút nhưng vẫn nên kiểm soát trong khoảng 1,5–3,0 m/s đối với nước để cân bằng giữa chi phí ống và tổn thất năng lượng. Vật liệu và độ nhám thành ống cũng ảnh hưởng đáng kể; ống cũ

đóng cặn làm tăng ma sát theo thời gian, do đó kế hoạch xúc rửa định kỳ và thay thế đoạn ống suy giảm là cần thiết.

Phụ kiện đường ống cần được chọn đúng chức năng. Van một chiều nên là loại chống đập (non-slam check) ở các tuyến có khả năng đảo chiều dòng chảy nhanh để giảm búa nước; van cổng dùng cho đóng/mở hoàn toàn, tránh dùng để điều tiết; van điều tiết bố trí tại vị trí dễ thao tác và có đồng hồ áp đi kèm để theo dõi tổn thất. Bình tích áp hoặc bồn đập xung ở các tuyến dài, thay đổi tải nhanh giúp triệt tiêu dao động áp lực khi bơm khởi động hoặc dừng. Các điểm cao trong mạng ống cần bố trí van xả khí tự động để giải phóng khí tích tụ, ổn định cột áp và giảm rung động thủy lực.

Việc kiểm soát khí xâm nhập và búa nước là phần không thể tách rời của tối ưu đường ống. Khí lẫn trong chất lỏng làm giảm diện tích dòng chảy hữu hiệu, tăng ma sát và gây dao động áp lực; vì vậy, ngoài bẫy khí, cần kiểm tra các mối nối hút, mặt bích và phốt để loại bỏ nguyên nhân hút gió. Búa nước có thể phát sinh khi đóng mở van nhanh hoặc khi mất điện đột ngột làm dừng bơm; giải pháp gồm cài đặt thời gian tăng/giảm tốc hợp lý trên biến tần, dùng van đóng mở chậm, lắp ống by-pass, bình tích áp và bố trí trình tự dừng/khởi động chuẩn hóa trong SOP.

Tối ưu đường ống đem lại hai nhóm lợi ích. Thứ nhất là năng lượng: hạ tổn thất ma sát giúp giảm cột áp yêu cầu, công suất bơm giảm theo và tiêu hao kWh/m³ giảm tương ứng. Thứ hai là độ tin cậy: giảm dao động áp lực, hạn chế xâm thực tại cửa hút, giảm rung tại ổ trục và kéo dài tuổi thọ phốt. Các cải thiện này cũng làm rõ hơn “khoảng dự trữ” giữa NPSHa và NPSHr sau khi tối ưu, tạo nền tảng ổn định để triển khai các giải pháp tiếp theo như điều khiển tốc độ theo nhu cầu hoặc phối hợp nhiều bơm.

Khi triển khai, nên bắt đầu bằng đo áp tại các nút chính, xác định phân bố tổn thất dọc tuyến và tại phụ kiện, sau đó mô phỏng lại đường cong hệ thống để đánh giá mức độ dịch chuyển sau mỗi phương án. Các can thiệp ưu tiên theo nguyên tắc chi phí – hiệu quả: thay đổi bố trí co cút và van ở vị trí gây tổn thất lớn; tăng đường kính cho các đoạn có vận tốc vượt ngưỡng; bổ sung bẫy khí và bình tích áp ở tuyến dài; làm sạch lưới hút và xúc rửa ống; cuối cùng mới xem xét thay tuyến hoặc vật liệu nếu cần.

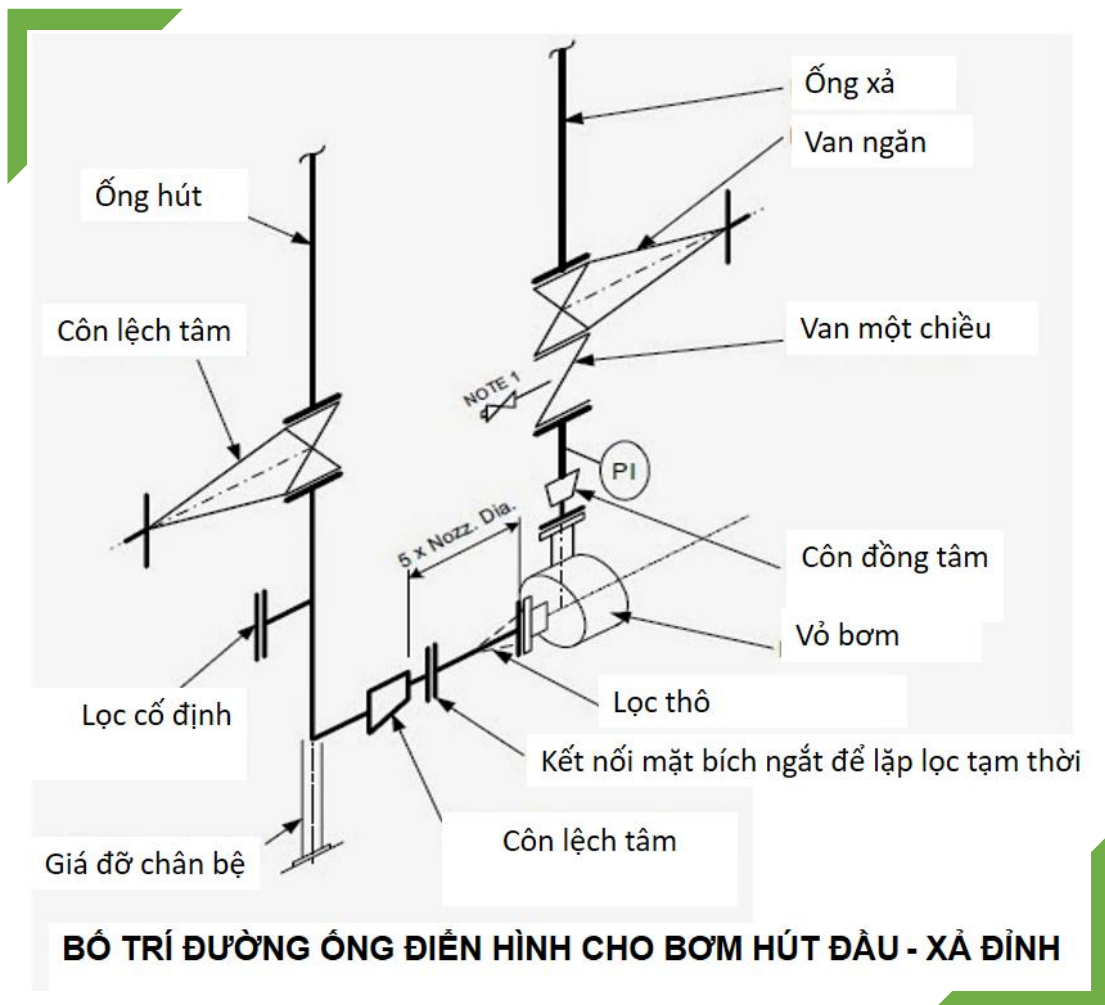

Hình 13. Ví dụ điển hình về thiết kế hệ thống bơm giảm tổn thất đường ống

Bảng dưới đây cung cấp khung theo dõi trước – sau tối ưu để doanh nghiệp lượng hóa hiệu quả. Các giá trị dải là tham khảo thiết kế cho môi chất tương đương nước; khi áp dụng thực tế, cần hiệu chỉnh theo tính chất lưu chất, nhiệt độ, chiều dài tuyến và yêu cầu công nghệ.

Bảng 7. Khung đánh giá hiệu quả giảm tổn thất đường ống

Chỉ tiêu theo dõi	Trước tối ưu	Sau tối ưu	Ghi chú kiểm soát
Vận tốc trung bình ống hút (m/s)	...	1,0–1,5	Kiểm soát vận tốc thấp để nâng NPSHa
Vận tốc trung bình ống đẩy (m/s)	...	1,5–3,0	Cân bằng chi phí ống và tổn thất
Sụt áp dọc tuyến (kPa/100 m)	...	↓ 15–30%	Từ thay đổi đường kính/bố trí
Số “phụ kiện tương đương” (L/D eq)	...	↓	Thay cút gấp bằng cút bán kính dài

Chỉ tiêu theo dõi	Trước tối ưu	Sau tối ưu	Ghi chú kiểm soát
Tổn thất qua van điều tiết (kPa)	...	↓ đáng kể	Giảm tiết lưu, ưu tiên điều tốc
NPSHa – NPSHr (m)	...	↑ (dự trữ tăng)	Kiểm tra lại sau thay đổi cấu hình
Dao động áp lực khi khởi/dừng	Có	Kiểm soát	Bằng bình tích áp, trình tự điều khiển
Tiêu hao năng lượng riêng (kWh/m ³)	...	↓ 10–20%	Tùy mức hạ cột áp yêu cầu

2.1.5 Nâng cấp niêm kín và ổ trục

Niêm kín và ổ trục là hai nhóm chi tiết quyết định trực tiếp đến độ tin cậy cơ khí của cụm bơm, đồng thời ảnh hưởng gián tiếp tới hiệu suất năng lượng thông qua ma sát, rung và thời gian dừng máy. Nâng cấp đúng cách giúp giảm rò rỉ, ổn định điều kiện thủy lực tại buồng bơm, hạ ma sát quay và kéo dài tuổi thọ thiết bị, nhờ đó giảm tiêu hao kWh/m³ do vận hành lệch điểm, giảm chi phí bảo trì và giảm thiệt hại khi xảy ra sự cố.

Đối với niêm kín trục, lựa chọn cơ bản là phớt cơ đơn hoặc kép, với vật liệu mặt trượt và elastomer phù hợp với lưu chất, nhiệt độ và áp suất. Phớt cơ đơn với mặt trượt carbon–silicon carbide hoặc silicon carbide–silicon carbide thường phù hợp cho nước sạch và nhiều ứng dụng công nghiệp tiêu chuẩn. Khi lưu chất có tính ăn mòn, mài mòn, độc hại hoặc có hạt rắn mịn, phớt cơ kép được ưu tiên để bảo đảm an toàn môi trường và độ kín cao hơn. Vật liệu vòng đệm và lò xo cần tương thích hóa học, tránh trương nở và lão hóa sớm; kích thước buồng phớt và độ đồng trục phải đảm bảo theo dung sai của nhà sản xuất để tránh dao động mặt trượt.

Một yếu tố mang tính quyết định là chiến lược cấp chất làm kín và làm mát cho buồng phớt. Với lưu chất bẩn hoặc có cặn, cần cấp dòng rửa sạch ổn định từ nguồn sạch, lưu lượng và áp lực rửa được hiệu chỉnh để giữ chênh áp hợp lý qua mặt trượt, tránh xâm nhập hạt vào khe phớt. Với phớt kép, hệ pha trộn hoặc hệ dung dịch chần phải được kiểm soát áp suất và nhiệt độ để duy trì màng bôi trơn ổn định, đồng thời theo dõi mực và độ sạch của chất chần. Trong các ứng dụng nhiệt độ cao, bộ trao đổi nhiệt nhỏ cho buồng phớt giúp giữ nhiệt độ trong dải an toàn, hạn chế bay hơi tại khe trượt và giảm mòn.

Ở nhóm ổ trục, hai cấu hình phổ biến là ổ bi lăn cho bơm nhỏ và trung bình, và ổ trượt cho bơm lớn hoặc tốc độ cao. Ma sát, nhiệt và rung của ổ trục ảnh hưởng trực tiếp tới công suất cơ cần thiết và tuổi thọ phớt. Chiến lược bôi trơn phải được tiêu chuẩn hóa theo loại ổ: mỡ bôi trơn cho ổ bi với chu kỳ bổ sung xác định theo tốc độ và nhiệt độ; dầu tuần hoàn cho ổ trượt với kiểm soát độ sạch, độ

nhớt và nhiệt độ dầu. Ở các ứng dụng nặng, bôi trơn sương dầu hoặc bôi trơn cưỡng bức kết hợp làm mát bằng gió hoặc nước giúp giữ nhiệt độ ổn định, hạn chế mài mòn và duy trì khe hở làm việc đúng thiết kế.

Lợi ích năng lượng của nâng cấp niêm kín và ổ trục đến từ việc giảm ma sát cơ, giảm rung và loại bỏ rò rỉ làm suy giảm điều kiện thủy lực. Khi phốt ổn định và ổ trục làm việc trong vùng nhiệt độ khuyến nghị, bơm duy trì điểm làm việc gần vùng hiệu suất cao hơn, giảm nhu cầu điều tiết bằng van, đồng thời giảm công suất tổn thất cơ. Mức tiết kiệm điện năng trực tiếp thường ở mức vài 1-3% tùy theo mức độ xuống cấp ban đầu của phốt và ổ trục, nhưng hiệu quả tổng thể lớn hơn khi tính thêm giảm dừng máy, kéo dài chu kỳ bảo trì và giảm hư hỏng lan truyền sang động cơ, khớp nối và cánh bơm.

Triển khai nâng cấp cần bắt đầu bằng rà soát hồ sơ hỏng hóc và dữ liệu giám sát hiện trường: lịch sử rò rỉ tại phốt, nhiệt độ và rung ở gối đỡ, tình trạng dầu hoặc mỡ bôi trơn. Tiếp đó đối chiếu điều kiện công nghệ: tính chất lưu chất, áp suất, nhiệt độ, hàm lượng rắn, yêu cầu an toàn và môi trường. Lựa chọn cấu hình phốt và chiến lược cấp rửa phải dựa trên điều kiện thực tế, tránh cấp rửa không đủ hoặc quá mức gây trôi mỡ, pha loãng dầu hoặc xáo trộn thủy lực tại buồng bơm. Ở ổ trục, cần chuẩn hóa quy trình căn chỉnh, cân bằng và độ căng đai (nếu có), vì lệch trục và mất cân bằng là nguyên nhân gốc gây quá nhiệt, tăng ma sát và làm hỏng phốt sớm. Sau khi nâng cấp phốt và ổ trục, cần thực hiện một giai đoạn chạy thử có đo lại nhiệt độ ổ trục, rung tại gối đỡ, công suất tiêu thụ và mức rò rỉ trong vài tuần, so sánh với dữ liệu trước nâng cấp để xác nhận hiệu quả và phát hiện sớm lỗi lắp đặt.

Rủi ro điển hình gồm chọn sai vật liệu mặt trượt hoặc elastomer không tương thích hóa học, dẫn tới rò rỉ sớm; cấp rửa không sạch làm trầy xước mặt trượt; hoặc cài đặt sai khe hở ổ trục làm tăng ma sát và rung. Ngưỡng cảnh báo điển hình: rung RMS vượt khoảng 4,5 mm/s theo ISO 10816/20816, hoặc nhiệt độ ổ trục tăng quá 10°C so với giá trị thiết kế; khi vượt ngưỡng cần dừng bơm kiểm tra căn chỉnh, bôi trơn hoặc tình trạng phốt/ổ trục. Các rủi ro này có thể giảm thiểu bằng tiêu chuẩn hóa quy trình lắp đặt, dùng dụng cụ căn chỉnh chuyên dụng, kiểm tra độ sạch của chất rửa và dầu bôi trơn, và áp dụng giám sát tình trạng theo thời gian thực cho nhiệt độ, rung và công suất.

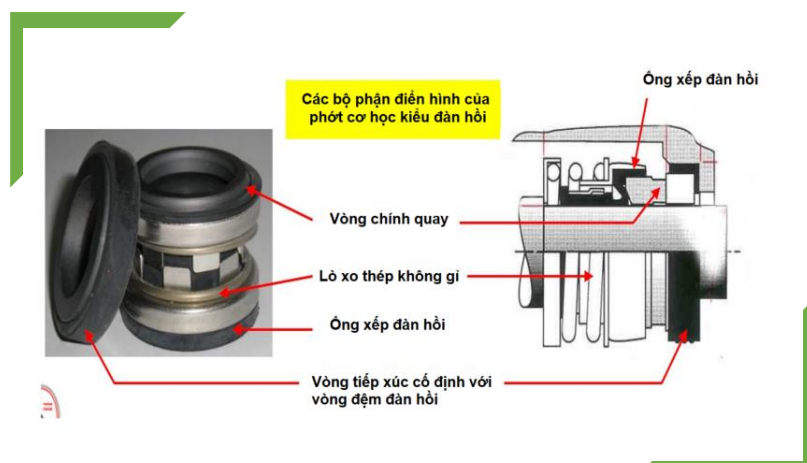

Hình 14. Các bộ phận chính của phớt cơ loại ống xếp đàn hồi

Bảng dưới đây tóm tắt các phương án nâng cấp thường gặp, phạm vi áp dụng và hiệu quả kỳ vọng để thuận tiện cho việc lựa chọn và theo dõi sau cải tiến.

Bảng 8. Phương án nâng cấp niêm kín - ổ trục và hiệu quả kỳ vọng

Hạng mục nâng cấp	Phạm vi áp dụng điển hình	Hiệu quả kỹ thuật – năng lượng kỳ vọng	Ghi chú triển khai
Phớt cơ đơn vật liệu nâng cấp (SiC–SiC; carbon–SiC)	Nước sạch, lưu chất ít hạt, nhiệt độ trung bình	Giảm rò rỉ, ổn định áp lực buồng bơm; giảm ma sát tại khe trượt	Kiểm tra đồng trục và tải dọc trục trước khi lắp
Phớt cơ kép và hệ dung dịch chắn	Lưu chất ăn mòn/độc hại, có hạt mịn, an toàn môi trường	Tăng độ kín, giảm rủi ro rò rỉ; vận hành ổn định ở điều kiện khó	Kiểm soát áp suất và độ sạch chất chắn; theo dõi mực
Cấp rửa buồng phớt từ nguồn sạch, có trao đổi nhiệt	Lưu chất bẩn/nóng; nhiệt độ cao	Ổn định màng bôi trơn, giảm mài mòn; hạ nhiệt buồng phớt	Điều chỉnh lưu lượng/áp để duy trì chênh áp hợp lý
Nâng cấp bôi trơn ổ bi (mỡ đúng cấp, quy trình chuẩn)	Bơm nhỏ/trung bình, tốc độ vừa	Giảm ma sát, nhiệt; kéo dài tuổi thọ ổ bi	Chu kỳ bổ sung mỡ theo nhiệt độ và tốc độ
Dầu tuần hoàn, làm mát ổ trượt	Bơm lớn, tải nặng, nhiệt độ cao	Giữ độ nhớt, giảm mài mòn; giảm rung và công suất tổn thất	Lọc – giám sát độ sạch dầu; kiểm soát nhiệt độ dầu
Bổ sung giám sát rung – nhiệt ổ trục và công suất	Tất cả hệ thống quan trọng	Phát hiện sớm lệch trục, mất cân bằng; ngăn sự cố lan truyền	Cảnh báo ngưỡng và quy trình phản ứng nhanh

2.1.6 Bảo trì và vận hành chuẩn hóa

Bảo trì và vận hành chuẩn hóa là giải pháp nền tảng giúp duy trì hiệu suất của hệ thống bơm trong suốt vòng đời thiết bị. Theo khảo sát trong khuôn khổ chương trình VSUEE, phần lớn sự cố và tổn thất năng lượng trong hệ thống bơm không bắt nguồn từ thiết kế, mà từ căn chỉnh, bảo trì và thao tác vận hành không nhất quán giữa các ca. Việc chuẩn hóa quy trình giúp đảm bảo thiết bị hoạt động quanh vùng hiệu suất cao, giảm thời gian ngừng máy và chi phí sửa chữa, đồng thời tạo điều kiện cho việc giám sát và đánh giá hiệu suất năng lượng theo chuẩn ISO 50001 và ISO 14414.

Quy trình căn chỉnh và bảo trì cơ khí

Trong bảo trì định kỳ, các công việc quan trọng nhất gồm: căn chỉnh trục, cân bằng động, kiểm tra độ đồng tâm khớp nối, làm sạch lưới hút, kiểm tra van và thiết bị đo, theo dõi nhiệt độ – rung của ổ trục, cũng như bảo dưỡng hệ thống bôi trơn.

Căn chỉnh lệch chỉ khoảng 0,05 – 0,1 mm có thể làm tăng ma sát, rung và giảm tuổi thọ phốt cơ tới 50%. Vì vậy, các nhà máy hiện nay đều áp dụng thiết bị căn chỉnh laser để đảm bảo độ chính xác và giảm sai lệch giữa trục động cơ và trục bơm.

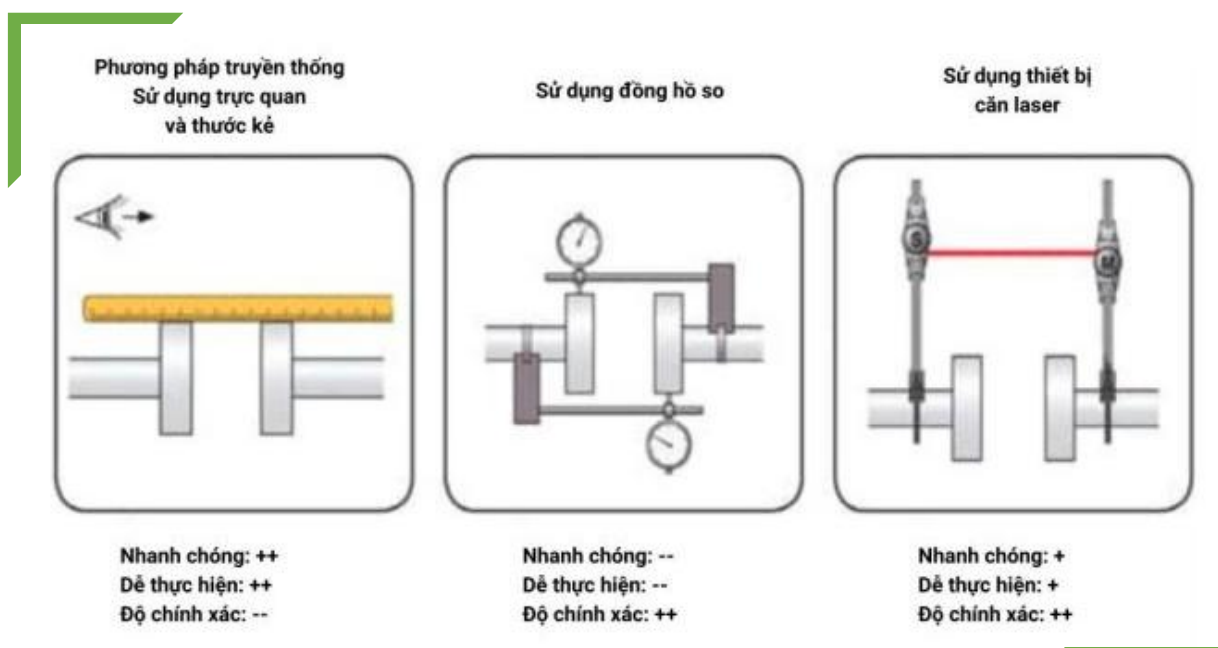

Hình 15. Ba phương pháp căn chỉnh đồng tâm trục phổ biến

Cân bằng động cánh bơm và kiểm tra rung ổ trục cũng là yếu tố quan trọng. Rung động vượt giới hạn cho phép không chỉ làm tăng nguy cơ hỏng ổ trục/phốt mà còn có thể làm tăng tổn thất cơ học thêm vài phần trăm (khoảng 3–5%) trong các trường hợp rung kéo dài ở mức cao. Để phát hiện sớm, các hệ thống hiện đại trang bị cảm biến rung và nhiệt độ trên gối đỡ nhằm giám sát theo thời gian thực.



Hình 16. Ứng dụng cảm biến rung Fluke 3561 FC trong hệ thống bơm công nghiệp

Bên cạnh bảo trì cơ khí, việc chuẩn hóa vận hành (SOP) có vai trò quyết định trong duy trì hiệu quả năng lượng. SOP quy định chi tiết các bước khởi động, dừng bơm, luân phiên vận hành (lead-lag), kiểm soát áp suất và xử lý sự cố. Khi SOP được áp dụng đồng nhất giữa các ca, hệ thống tránh được vận hành sai chế độ, giảm sốc thủy lực và đảm bảo tính ổn định của đường cong hệ thống.

Trong các hệ thống quy mô lớn hoặc quan trọng, bảo trì dự báo (Predictive Maintenance) được khuyến nghị thay cho bảo trì định kỳ cứng nhắc. Mô hình này dựa trên dữ liệu thực đo về rung, nhiệt và công suất, từ đó dự báo sớm tình trạng hư hỏng. Khi phát hiện xu hướng tăng bất thường, hệ thống sẽ cảnh báo để lập kế hoạch bảo trì trước khi xảy ra sự cố. Cách làm này không chỉ tiết kiệm chi phí mà còn tăng độ tin cậy và kéo dài tuổi thọ thiết bị.

Hiệu quả năng lượng và quản lý dữ liệu

Việc chuẩn hóa bảo trì và vận hành không đòi hỏi đầu tư lớn, nhưng mang lại hiệu quả bền vững. Trong các khảo sát thực tế và hướng dẫn của HI/DOE, bảo trì đúng quy trình có thể giúp giảm khoảng 5–10% điện năng tiêu thụ đối với những hệ thống bơm đang có rung cao, căn chỉnh kém hoặc dầu/mỡ suy giảm chất lượng; kéo dài tuổi thọ thiết bị lên khoảng 1,5–2 lần và giảm 40–60% thời gian dừng máy không kế hoạch trong những trường hợp trước đó chưa có quy trình bảo trì chuẩn hóa.. Quan trọng hơn, Dữ liệu từ hệ thống giám sát rung, nhiệt, sự cố và việc thực hiện SOP chuẩn hóa không chỉ giúp đội bảo trì ra quyết định chính xác hơn, mà còn là đầu vào quan trọng cho hệ thống quản lý năng lượng (EnMS) theo ISO 50001, khi thiết lập chỉ số hiệu suất (EnPI) và đường cơ sở năng lượng (EnB) phản ánh đúng thực trạng vận hành thiết bị.

Bảng 9. Tiêu chí theo dõi và đánh giá hiệu quả bảo trì – vận hành chuẩn hóa

Chỉ tiêu theo dõi	Mức cải thiện kỳ vọng	Tần suất kiểm tra	Ghi chú triển khai
Độ lệch căn chỉnh trục (mm)	Giảm 50–70%	Sau mỗi bảo dưỡng lớn	Sử dụng thiết bị căn chỉnh laser
Độ rung trung bình (mm/s RMS)	Giảm 20–30%	Hàng tháng	Gắn cảm biến giám sát liên tục
Nhiệt độ ổ trục (°C)	Ổn định < 70°C	Hàng tháng	Cảm biến cảnh báo quá nhiệt
Tỷ lệ hỏng vặt cơ/năm	Giảm 30–50%	Hàng năm	Kết hợp theo dõi rò rỉ
Thời gian dừng máy không kế hoạch	Giảm 40–60%	Theo quý/năm	Tích hợp EnMS để phân tích
Tiêu hao năng lượng riêng (kWh/m ³)	Giảm 5–10%	Theo chu kỳ M&V	Chuẩn hóa SOP và bảo trì định kỳ

2.1.7 Số hóa và giám sát

Số hóa và giám sát tình trạng ngày càng trở thành xu hướng chủ đạo trong quản lý hệ thống bơm, đặc biệt đối với các cơ sở có nhiều bơm, công suất lớn hoặc yêu cầu độ tin cậy cao. Khi yêu cầu về độ tin cậy, hiệu quả năng lượng và minh bạch dữ liệu tăng lên, việc chuyển dần từ kiểm tra thủ công sang giám sát gần thời gian thực giúp doanh nghiệp giảm chi phí vận hành và chủ động kiểm soát hiệu suất. Trong khuôn khổ các dự án của Bộ Công Thương và Ngân hàng Thế giới, đây được coi là nhóm giải pháp “hỗ trợ nền tảng” để các doanh nghiệp tiến tới mô hình quản lý năng lượng thông minh (Smart Energy Management).

Giải pháp số hóa tập trung vào việc thu thập, lưu trữ và phân tích dữ liệu vận hành của hệ thống bơm. Dữ liệu được lấy trực tiếp từ các cảm biến đo lưu lượng, áp suất, nhiệt độ, công suất điện, rung động và tiếng ồn. Các cảm biến này truyền dữ liệu về bộ điều khiển cục bộ (PLC hoặc gateway IoT), sau đó gửi tới hệ thống giám sát trung tâm thông qua mạng nội bộ hoặc điện toán đám mây. Phần mềm giám sát hiển thị thông tin ở dạng đồ thị thời gian thực, biểu đồ xu hướng hoặc cảnh báo, giúp người vận hành dễ dàng phát hiện sai lệch trong hiệu suất bơm và đưa ra quyết định nhanh chóng.

Một hệ thống giám sát thông minh được thiết kế với ba tầng dữ liệu chính. Tầng thứ nhất là lớp cảm biến (Sensor Layer), bao gồm các cảm biến đo điện, cảm biến lưu lượng, cảm biến áp suất, rung và nhiệt độ gắn trực tiếp lên bơm, động cơ, khớp nối và ổ trục. Tầng thứ hai là lớp thu thập và xử lý (Control Layer), nơi dữ liệu được chuẩn hóa, lọc nhiễu và đồng bộ. Tầng cuối cùng là lớp hiển thị và phân tích (Dashboard Layer), nơi phần mềm trình bày dữ liệu dạng đồ thị, bảng

KPI và cảnh báo tự động khi có dấu hiệu bất thường. Mô hình ba tầng này cho phép tích hợp linh hoạt với hệ thống SCADA hoặc các nền tảng giám sát năng lượng (Energy Monitoring System) hiện có của doanh nghiệp.

Về mặt kỹ thuật, giám sát tình trạng không chỉ giúp kiểm soát các chỉ tiêu cơ bản mà còn hỗ trợ phát hiện các dấu hiệu hư hỏng tiềm ẩn. Ví dụ, xu hướng tăng rung động tại ổ trục có thể báo hiệu lệch trục, mất cân bằng hoặc hỏng vòng bi; tăng nhiệt độ tại buồng phốt có thể cho thấy thiếu chất làm mát hoặc mài mòn mặt trượt; công suất tiêu thụ tăng đột ngột thường phản ánh sự tắc nghẽn đường ống hoặc xâm thực. Các dấu hiệu này cần được phân tích kết hợp để kết luận chính xác nguyên nhân. Nhờ đó, người vận hành có thể thực hiện bảo trì trước khi sự cố xảy ra, giảm đáng kể thời gian dừng máy và tổn thất năng lượng.

Lợi ích lớn nhất của số hóa là khả năng chuẩn hóa dữ liệu năng lượng và vận hành. Khi các giá trị điện năng, lưu lượng, cột áp và thời gian hoạt động được ghi nhận tự động, doanh nghiệp có thể tính toán tiêu hao năng lượng riêng (kWh/m³) theo thời gian thực, xác định điểm vận hành tối ưu và so sánh hiệu suất giữa các bơm. Việc lưu trữ dữ liệu dài hạn còn cho phép phân tích xu hướng, xây dựng mô hình dự báo tiêu thụ năng lượng và kiểm tra hiệu quả của các biện pháp tiết kiệm năng lượng đã thực hiện.

Về chi phí đầu tư, hệ thống giám sát tình trạng có thể được triển khai theo từng cấp độ. Cấp cơ bản gồm các cảm biến dòng điện, áp suất, lưu lượng và rung đơn lẻ, chi phí thấp, phù hợp cho bơm công suất nhỏ. Cấp nâng cao sử dụng cảm biến thông minh kết nối IoT, kết hợp phần mềm phân tích dữ liệu, có thể tích hợp với hệ thống quản lý năng lượng tổng thể (EnMS) của doanh nghiệp. Chi phí đầu tư ban đầu dao động từ 5–15% giá trị hệ thống bơm, nhưng thời gian hoàn vốn thường chỉ từ 2 đến 3 năm nhờ tiết kiệm năng lượng, giảm dừng máy và tối ưu bảo trì.



Hình 17. Hệ thống giám sát và đo lường, phân tích năng lượng

Khi các giá trị điện năng, lưu lượng, cột áp và thời gian hoạt động được ghi nhận tự động, doanh nghiệp có thể tính kWh/m³ theo thời gian thực, xác định EnPI cho từng bơm hoặc nhóm bơm, xây dựng đường cơ sở năng lượng (EnB) và phục vụ trực tiếp cho các yêu cầu của ISO 50001 và các phương pháp đo lường – xác minh (M&V) theo IPMVP.

Rủi ro khi triển khai chủ yếu liên quan đến độ ổn định kết nối và quản lý dữ liệu. Việc lựa chọn thiết bị cần cân nhắc yếu tố môi trường lắp đặt (ấm, bụi, rung mạnh) và tiêu chuẩn bảo vệ IP. Ngoài ra, doanh nghiệp cần đào tạo nhân sự có khả năng đọc hiểu và phân tích dữ liệu, tránh tình trạng thu thập nhiều nhưng không khai thác hiệu quả. Để đảm bảo độ tin cậy, dữ liệu đo nên được chuẩn hóa và hiệu chuẩn cảm biến định kỳ.

Bảng 10. Hiệu quả và tiêu chí ứng dụng giải pháp số hóa – giám sát

Hạng mục	Mô tả ứng dụng	Hiệu quả kỳ vọng	Ghi chú triển khai
Cảm biến điện – rung – nhiệt độ	Theo dõi tải và tình trạng cơ học của bơm	Phát hiện sớm sự cố, giảm dừng máy 30–50%	Hiệu chuẩn định kỳ 6 tháng
Giám sát công suất & lưu lượng theo thời gian thực	Tính kWh/m ³ và xác định BEP	Giảm tiêu hao 5–10% nhờ vận hành tối ưu	Tích hợp với hệ thống SCADA/EMS
Cảnh báo tự động & báo cáo xu hướng	Dữ liệu thời gian thực, cảnh báo qua email/app	Nâng cao độ tin cậy hệ thống, tránh vận hành sai chế độ	Cấu hình giới hạn cảnh báo rõ ràng
Phân tích dữ liệu và bảo trì dự báo	Dựa trên AI hoặc mô hình xu hướng	Giảm chi phí bảo trì 10–20%	Áp dụng cho bơm lớn, quan trọng
Tích hợp EnMS & báo cáo năng lượng	Đồng bộ với ISO 50001 và KPI EnPI	Chuẩn hóa dữ liệu, phục vụ M&V	Cập nhật dữ liệu tự động hàng ngày

2.1.8 Tối ưu cụm hệ thống

Tối ưu cụm hệ thống là bước tổng hợp cao nhất trong chuỗi giải pháp tiết kiệm năng lượng cho hệ thống bơm, nhằm đảm bảo toàn bộ các thành phần – từ bơm, động cơ, biến tần, đường ống, van, đến điểm sử dụng cuối – được phối hợp đồng bộ và vận hành theo đúng nhu cầu thực tế của quy trình. Trong cách tiếp cận hiện đại, bơm không được xem là một thiết bị riêng lẻ mà là một phần của hệ thống năng lượng – thủy lực tích hợp, nơi hiệu suất tổng thể (η_{sys}) mới là chỉ tiêu quan trọng chứ không phải hiệu suất đơn lẻ của từng thành phần. Mục tiêu của giải pháp là đạt được sự cân bằng tối ưu giữa hiệu suất thủy lực, điện năng, cơ khí và điều khiển, qua đó giảm tiêu hao năng lượng và nâng cao độ tin cậy lâu dài của toàn hệ thống.

Trong thực tế, một hệ thống bơm được coi là tối ưu khi điểm làm việc thực tế nằm trong vùng hiệu suất cao nhất (BEP $\pm 10\%$ theo khuyến nghị của HI), động cơ hoạt động trong dải tải 70–90% công suất định mức, biến tần điều khiển ổn định không gây dao động áp suất, tổn thất đường ống được kiểm soát ở mức hợp lý, và việc luân phiên giữa các bơm song song hoặc nối tiếp được thực hiện tự động theo thuật toán điều khiển. Trong nhiều khảo sát, rất nhiều hệ thống vận hành lệch xa điều kiện này – một bơm chạy thường xuyên trong khi các bơm còn lại làm dự phòng, van tiết lưu đóng một phần để điều tiết lưu lượng, hoặc bơm chạy ở cột áp cao hơn nhiều so với yêu cầu. Những sai lệch này khiến hiệu suất tổng thể giảm 15–30%, đồng thời làm tăng hao mòn cơ học và rung động.

Quy trình tối ưu cụm hệ thống thường gồm bốn giai đoạn. Giai đoạn thứ nhất là khảo sát và mô hình hóa hệ thống, đo đạc công suất, lưu lượng, áp suất và cột áp để dựng đường cong thực tế. Giai đoạn thứ hai là phân tích điểm vận hành và tải biến thiên, xác định tỷ lệ thời gian hệ thống làm việc trong vùng hiệu suất cao và những thời điểm vượt tải hoặc dư tải. Giai đoạn thứ ba là thiết kế phương án tối ưu, có thể bao gồm điều chỉnh cánh bơm, bổ sung biến tần, tái bố trí đường ống, hoặc lập thuật toán điều khiển tự động. Giai đoạn cuối cùng là kiểm chứng và duy trì vận hành tối ưu, thông qua đo lường, giám sát và cập nhật dữ liệu vận hành định kỳ. Mô hình quản lý này thường được gọi là “Vòng lặp tối ưu liên tục” (Continuous Optimization Loop) trong chương trình quản lý năng lượng của doanh nghiệp.

Trong các hệ thống có nhiều bơm song song, giải pháp phối hợp điều khiển (Lead–Lag Control) được áp dụng để duy trì lưu lượng và áp suất ổn định với mức tiêu hao năng lượng thấp nhất. Hệ thống tự động luân phiên bơm chính và bơm phụ theo lịch, đồng thời kích hoạt thêm bơm khi nhu cầu tăng hoặc tắt bớt khi tải giảm. Điều này không chỉ tối ưu năng lượng mà còn phân bổ đều thời gian làm việc giữa các bơm, giảm hao mòn không đồng đều. Với các hệ thống có bơm nối tiếp (series), việc điều chỉnh điểm vận hành của từng bơm để chia tải áp suất hợp lý cũng mang lại hiệu quả tương tự.

Một yếu tố quan trọng khác là sự tương thích giữa bơm – động cơ – biến tần. Động cơ cần có công suất và mô men khởi động phù hợp với đặc tính tải của bơm, đồng thời đảm bảo hiệu suất IE3 hoặc cao hơn. Biến tần phải được cấu hình đúng dải tần số làm việc, có bộ lọc hài để hạn chế méo sóng, và điều khiển PID ổn định. Khi các thành phần này được đồng bộ, hệ thống có thể điều chỉnh tốc độ bơm theo tín hiệu áp suất hoặc lưu lượng, duy trì chế độ vận hành gần BEP trong hầu hết thời gian hoạt động.

Lợi ích của việc tối ưu cụm hệ thống thể hiện rõ trên cả ba khía cạnh. Mức tiết kiệm điện tổng thể có thể đạt khoảng 15–30% đối với các hệ thống hiện đang dư công suất rõ rệt, điều tiết bằng van hoặc vận hành xa BEP; với các hệ thống

đã được tối ưu một phần, mức cải thiện thường thấp hơn.. Về kỹ thuật, bơm vận hành êm hơn, ít rung, giảm rò rỉ và hư hỏng, kéo dài tuổi thọ phớt và ổ trục. Về kinh tế, hệ thống vận hành tối ưu giúp giảm chi phí bảo trì, nâng cao độ tin cậy và giảm thời gian dừng máy không kế hoạch. Quan trọng hơn, việc tích hợp giám sát số hóa cho phép doanh nghiệp duy trì hiệu suất này một cách liên tục và có thể chứng minh bằng dữ liệu trong báo cáo M&V (Measurement and Verification).

Đối với các dự án nâng cấp, nên ưu tiên động cơ hiệu suất cao (IE3 hoặc IE4) khi điều kiện kỹ thuật và tài chính cho phép, đặc biệt với bơm chạy nhiều giờ trong năm; với động cơ hiện hữu IE1/IE2 còn mới, cần đánh giá LCC (chi phí vòng đời) trước khi quyết định thay thế.

Chi phí đầu tư cho tối ưu cụm hệ thống thường cao hơn so với từng giải pháp riêng lẻ, do yêu cầu khảo sát, phần mềm mô phỏng và tích hợp điều khiển. Tuy nhiên, đây là giải pháp mang tính dài hạn và nền tảng cho chuyển đổi số trong quản lý năng lượng. Thời gian hoàn vốn trung bình dao động từ 2 đến 4 năm, nhưng lợi ích kéo dài suốt vòng đời thiết bị. Khi hệ thống đạt trạng thái tối ưu, doanh nghiệp có thể duy trì bằng quy trình giám sát định kỳ, cập nhật đường đặc tính hệ thống và hiệu chỉnh điều khiển dựa trên dữ liệu thực đo. Mô hình quản lý này thường được gọi là ‘vòng lặp tối ưu liên tục’ (Continuous Optimization Loop) và là một phần của chu trình PDCA trong hệ thống quản lý năng lượng (EnMS) theo ISO 50001.

Bảng 11. Hiệu quả và chỉ tiêu theo dõi khi tối ưu cụm hệ thống bơm

Chỉ tiêu đánh giá	Trước tối ưu	Sau tối ưu	Mức cải thiện điển hình	Ghi chú
Hiệu suất tổng thể hệ thống (η_{sys})	55–65%	75–85%	+15–30%	Dựa trên dữ liệu vận hành thực tế
Tiêu hao năng lượng riêng (kWh/m ³)	0,22–0,26	0,15–0,18	–20–35%	Khi kết hợp tối ưu VFD & thủy lực
Tỷ lệ thời gian vận hành gần BEP (%)	40–60%	>80%	+30–40%	Theo dõi qua dashboard giám sát
Độ ổn định áp suất (dao động $\pm\%$)	$\pm 10\%$	$\pm 3\%$	Cải thiện 60–70%	PID điều khiển tự động
Thời gian dừng máy không kế hoạch	Cao (1–2 lần/tháng)	Giảm 50–70%	–	Nhờ phân bổ tải & cảnh báo sớm
Thời gian hoàn vốn (ROI)	–	2–4 năm	–	Tùy quy mô & mức đầu tư

2.2 Lợi ích của công nghệ TKNL

Các giải pháp và công nghệ TKNL cho hệ thống bơm không chỉ mang lại hiệu quả giảm điện năng tiêu thụ, mà còn giúp doanh nghiệp cải thiện độ tin cậy, năng suất và khả năng kiểm soát vận hành. Việc áp dụng công nghệ hiện đại và quản lý theo chuẩn năng lượng cho phép doanh nghiệp tối ưu đồng thời ba khía cạnh: kỹ thuật – kinh tế – môi trường, hướng tới mục tiêu phát triển bền vững phù hợp với định hướng của Chương trình VSUEE và các cam kết giảm phát thải quốc gia.

2.2.1 Lợi ích kỹ thuật

Khi áp dụng đồng bộ các giải pháp TKNL như chọn bơm đúng cỡ, điều khiển tốc độ bằng biến tần (VFD), tối ưu thủy lực, giảm tổn thất đường ống và bảo trì chuẩn hóa, hiệu suất toàn hệ thống tăng đáng kể.

Sự cải thiện này không chỉ đến từ giảm điện năng tiêu thụ, mà còn từ việc nâng cao độ ổn định của lưu lượng, cột áp và giảm các yếu tố gây hư hỏng cơ học.

Cơ chế cải thiện kỹ thuật bao gồm:

- » Khi bơm hoạt động quanh vùng hiệu suất cao nhất (BEP $\pm 10\%$), tổn thất cơ và thủy lực giảm, dòng chảy ổn định, hiệu suất tổng thể tăng 10–20%;
- » Việc điều khiển tốc độ giúp loại bỏ điều tiết bằng van – nguyên nhân chính gây tăng ma sát, rung động và giảm tuổi thọ thiết bị;
- » Giảm tổn thất đường ống (do bố trí ống, van và phụ kiện hợp lý) giúp giảm cột áp yêu cầu, hạ công suất vận hành trung bình 5–10%;
- » Căn chỉnh trục và cân bằng động chính xác giúp giảm dao động lực, giảm mài mòn ổ trục, giảm rò rỉ ở phớt và tiết kiệm năng lượng cơ;
- » Ổ trục và phớt cơ được bôi trơn, làm mát và niêm kín đúng kỹ thuật giúp hạn chế tổn thất do ma sát, tránh xâm thực và hỏng sớm;
- » Số hóa dữ liệu vận hành (áp suất, lưu lượng, công suất, rung) giúp xác định nhanh sai lệch so với BEP, từ đó điều chỉnh kịp thời.

Ví dụ thực tế:

Tại một nhà máy xử lý nước công suất 3.000 m³/h, việc đo đạc và hiệu chỉnh lại đường đặc tính bơm cho thấy lưu lượng thực tế thấp hơn 15% so với thiết kế do tổn thất đường ống.

Sau khi thay đổi bố trí ống hút, cắt bớt chiều dài không cần thiết và gắn cảm biến áp suất để điều khiển theo nhu cầu, hiệu suất bơm tăng từ 68% lên 78%, tiết kiệm điện 11%, đồng thời giảm rung ồn và giảm 2°C nhiệt độ ổ trục.

Tác động kỹ thuật tổng thể:

Các giải pháp TKNL giúp hệ thống bơm duy trì ổn định trong suốt vòng đời, giảm nguy cơ hư hỏng đột ngột và tạo nền tảng cho vận hành tối ưu liên tục. Đây cũng là điều kiện tiên quyết để doanh nghiệp thiết lập chỉ số hiệu suất năng lượng (EnPI) và thực hiện quản lý năng lượng theo tiêu chuẩn ISO 50001.

2.2.2 Lợi ích kinh tế

Hệ thống bơm thường tiêu thụ từ 15–25% tổng điện năng của một nhà máy sản xuất. Vì vậy, các giải pháp TKNL mang lại tác động kinh tế trực tiếp và đo được thông qua chi phí năng lượng, chi phí bảo trì, năng suất vận hành và khả năng tiếp cận nguồn vốn đầu tư.

Các yếu tố kinh tế chủ chốt gồm:

- » Giảm chi phí điện năng: Khi kết hợp tối ưu thủy lực và điều khiển VFD, điện năng tiêu thụ giảm 15–30%, tương đương 150.000–300.000 kWh/năm cho hệ thống trung bình 100–200 kW;
- » Giảm chi phí bảo trì: Căn chỉnh và bảo trì chuẩn hóa giúp giảm 20–40% chi phí thay phớt, ổ trục, dầu bôi trơn và nhân công sửa chữa;
- » Rút ngắn thời gian hoàn vốn (Payback Period): Hầu hết các dự án TKNL cho hệ thống bơm có thời gian hoàn vốn từ 1 đến 3 năm – ngắn hơn đáng kể so với vòng đời thiết bị;
- » Tăng thời gian sẵn sàng vận hành (Availability): Giảm dừng máy không kế hoạch tới 50–70%, giúp duy trì năng suất ổn định;
- » Cải thiện năng suất và chất lượng sản phẩm: Lưu lượng và áp suất ổn định giúp duy trì điều kiện công nghệ tối ưu (đặc biệt trong các ngành thực phẩm, giấy, hóa chất);
- » Tiếp cận nguồn vốn ưu đãi: Doanh nghiệp áp dụng công nghệ TKNL có thể tiếp cận các khoản vay xanh từ chương trình VSUEE – Ngân hàng Thế giới hoặc Quỹ Bảo vệ Môi trường Việt Nam.

Ví dụ thực tế:

Tại một nhà máy dệt may ở Bình Dương, ba bơm nhuộm 11 kW được lắp biến tần và tối ưu lại đường ống tuần hoàn. Sau sáu tháng, điện năng tiêu thụ giảm trung bình 28%, chi phí điện giảm khoảng 160 triệu đồng/năm. Tổng chi phí đầu tư 280 triệu đồng được hoàn vốn sau 1,7 năm, đồng thời giảm được 45 tấn CO₂ phát thải mỗi năm.

Tác động kinh tế dài hạn:

Ngoài tiết kiệm trực tiếp, việc duy trì hiệu suất cao và ổn định còn giúp giảm biến động chi phí sản xuất, nâng khả năng cạnh tranh và cải thiện xếp hạng tín

dụng xanh (Green Credit Rating) – yếu tố ngày càng được quan tâm trong các doanh nghiệp xuất khẩu.

2.2.3 Lợi ích môi trường và phát triển bền vững

Các công nghệ TKNL cho hệ thống bơm góp phần trực tiếp vào giảm phát thải khí nhà kính và ô nhiễm công nghiệp. Khi giảm điện năng tiêu thụ, lượng phát thải CO₂ gián tiếp từ lưới điện quốc gia giảm tương ứng, đồng thời các công nghệ niêm kín tiên tiến giúp giảm rò rỉ lưu chất và nước thải. Đây là những chỉ số quan trọng trong chương trình tăng trưởng xanh quốc gia.

Các lợi ích môi trường chính bao gồm:

- » Giảm phát thải CO₂ trung bình 0,83 kg cho mỗi kWh điện tiết kiệm, tương đương giảm 80–100 tấn CO₂/năm cho hệ thống trung bình;
- » Giảm rò rỉ lưu chất nguy hại nhờ sử dụng bơm từ hoặc phớt cơ kép, đảm bảo an toàn môi trường và sức khỏe người vận hành;
- » Giảm tiêu thụ nước và hóa chất trong các hệ thống tuần hoàn, CIP và xử lý nước thải;
- » Giảm lượng nước thải cần xử lý 5–15%, nhờ vận hành ổn định và kiểm soát áp suất tốt hơn;
- » Góp phần đạt tiêu chí môi trường – xã hội – quản trị (ESG) và đáp ứng yêu cầu chứng chỉ xanh quốc tế như ISO 50001, LEED, EDGE;
- » Hỗ trợ mục tiêu quốc gia về Net Zero 2050, đóng góp vào Chương trình quốc gia về sử dụng năng lượng tiết kiệm và hiệu quả (VNEEP3).

Ví dụ thực tế:

Tại nhà máy chế biến thực phẩm công suất 1.000 m³/h, sau khi thay thế bơm từ và lắp biến tần điều khiển áp suất, doanh nghiệp tiết kiệm 95.000 kWh điện/năm, tương đương 79 tấn CO₂ giảm phát thải. Đồng thời, rò rỉ sản phẩm giảm 70%, tiết kiệm gần 40 m³ nước rửa và hóa chất mỗi tháng. Những kết quả này giúp nhà máy đạt chứng chỉ ISO 50001 và được hưởng ưu đãi tài chính xanh từ chương trình VSUEE.

2.3 Đánh giá tính khả thi áp dụng

2.3.1 Khả thi về kỹ thuật

Tính khả thi kỹ thuật của việc áp dụng công nghệ tiết kiệm năng lượng (TKNL) trong hệ thống bơm phụ thuộc vào đặc tính vận hành, điều kiện lắp đặt, cấu hình hệ thống và mức độ tương thích giữa các thiết bị. Mục tiêu của đánh giá kỹ thuật là xác định liệu giải pháp đề xuất có thể vận hành ổn định, an toàn và đạt

hiệu quả tiết kiệm năng lượng như dự kiến trong điều kiện thực tế của doanh nghiệp hay không.

Đánh giá này thường được thực hiện sau bước khảo sát hệ thống (Pump System Assessment) và mô phỏng đường đặc tính thủy lực. Kết quả giúp doanh nghiệp lựa chọn phương án phù hợp nhất giữa hiệu quả năng lượng, độ tin cậy và chi phí đầu tư.

Các yếu tố kỹ thuật cần xem xét bao gồm:

- » Phù hợp với điểm làm việc (Preferred Operating Region–POR): Bơm chỉ đạt hiệu suất cao nhất khi làm việc quanh vùng BEP; do đó, cần xác định chính xác đường đặc tính hệ thống (H-Q curve) và so sánh với đường đặc tính bơm (Pump curve). Nếu điểm làm việc thực tế lệch khoảng 10-15% so với BEP, cần cân nhắc điều chỉnh cánh bơm (trimming) hoặc thay đổi bơm có kích thước phù hợp hơn;
- » Đảm bảo điều kiện hút và chống xâm thực (NPSH): Phải kiểm tra NPSHa (Net Positive Suction Head available) lớn hơn NPSHr (required) ít nhất 0,5–1,0 m để tránh xâm thực. Hệ thống có tổn thất hút lớn, nhiệt độ cao hoặc bơm đặt xa nguồn hút thường có nguy cơ xâm thực cao, cần cải thiện đường hút, lắp bẫy khí hoặc tăng mực nước;
- » Tương thích với động cơ và biến tần (VFD Compatibility): Khi bổ sung hoặc thay thế biến tần, phải đảm bảo động cơ có cấp cách điện phù hợp (F hoặc H), có bộ lọc hài (EMC/du/dt filter) và dây cáp chống nhiễu để tránh quá áp. Ngoài ra, cần xác định dải tần số hoạt động cho phép (30–60 Hz) để tránh vùng cộng hưởng;
- » Lựa chọn vật liệu và kiểu niêm kín phù hợp lưu chất: Đối với hóa chất, bùn hoặc chất lỏng có tính mài mòn/ăn mòn, cần chọn vật liệu thân bơm và cánh bơm phù hợp (SS316, duplex, bronze, FRP...) và phớt cơ chịu hóa chất. Môi trường dễ cháy nổ phải đáp ứng chuẩn ATEX/Ex-proof;
- » Điều kiện lắp đặt và căn chỉnh: Mặt nền phải phẳng, vững, không truyền rung sang đường ống. Các khớp nối mềm hoặc đệm chống rung nên được bố trí để tránh cộng hưởng. Cần đảm bảo chiều dài ống hút $\geq 5D$ và ống đẩy $\geq 3D$ so với đường kính ống, tránh thay đổi tiết diện đột ngột;
- » Tính sẵn có và khả năng tích hợp cảm biến, đo lường: Hệ thống muốn tối ưu năng lượng phải có điểm đo lưu lượng, áp suất và điện năng đầu vào. Nếu thiếu các tuyến đo này, phải bổ sung trước khi thực hiện tối ưu hoặc lắp biến tần.

Ví dụ thực tế: Tại một nhà máy giấy ở Hưng Yên, bơm ly tâm 37 kW cấp nước trắng hoạt động ở 45 Hz trong khi van tiết lưu đóng 40%. Khi đánh giá,

đường đặc tính hệ thống cho thấy điểm làm việc lệch 25% so với BEP và NPSHa chỉ cao hơn NPSHr 0,2 m.

Giải pháp đề xuất gồm: cắt cánh bơm 5%, lắp biến tần điều khiển lưu lượng và tăng tiết diện đường hút. Sau khi triển khai, hiệu suất bơm tăng 13%, rung giảm 40%, và tiêu thụ điện giảm 18%. Đây là ví dụ điển hình cho việc điều chỉnh kỹ thuật nhỏ nhưng mang lại hiệu quả lớn.

Bảng 12. Chỉ tiêu kỹ thuật khuyến nghị khi đánh giá tính khả thi

Hạng mục đánh giá	Yêu cầu kỹ thuật khuyến nghị	Rủi ro nếu không đạt	Biện pháp khắc phục
Điểm làm việc so với BEP	$\pm 10\%$	Hiệu suất thấp, rung cao	Cắt cánh hoặc thay bơm
NPSHa – NPSHr	$\geq 0,5-1,0$ m	Xâm thực, hư phốt cơ	Cải thiện hút, tăng mực nước
Sai lệch căn chỉnh trục	$\leq 0,05$ mm	Mòn ổ trục, rung tăng	Căn chỉnh laser
Dao động áp suất đường ống	$\pm 3-5\%$	Va đập thủy lực, hỏng van	PID điều khiển mạt
Độ rung trung bình (mm/s RMS)	$\leq 4,5$	Mất cân bằng, lệch trục	Cân bằng động, kiểm tra gói đỡ
Hiệu suất tổng thể hệ thống (η_{sys})	$\geq 75\%$	Mất năng lượng, chi phí cao	Tối ưu đường ống & tốc độ

Kết luận:

Đánh giá tính khả thi kỹ thuật là bước đầu tiên và quan trọng nhất trong quá trình lựa chọn giải pháp TKNL. Một hệ thống bơm chỉ thật sự đạt hiệu quả tiết kiệm năng lượng khi các điều kiện kỹ thuật nền tảng – từ đặc tính thủy lực, cấu hình cơ khí đến điều khiển – được đảm bảo.

Việc đánh giá kỹ thuật kỹ lưỡng không chỉ tránh đầu tư sai mà còn tạo cơ sở dữ liệu vững chắc cho các tính toán kinh tế và mô hình quản lý năng lượng ở các bước tiếp theo.

2.3.2 Khả thi về tài chính

Tính khả thi tài chính phản ánh mức độ hiệu quả của khoản đầu tư cho công nghệ tiết kiệm năng lượng (TKNL) trong hệ thống bơm. Đây là yếu tố quyết định để doanh nghiệp, ngân hàng hoặc các tổ chức tài chính xem xét phê duyệt dự án.

Việc đánh giá tài chính không chỉ dựa vào chi phí đầu tư ban đầu (CAPEX), mà còn cần tính đến chi phí vận hành và bảo trì (OPEX), vòng đời thiết bị, dòng tiền tiết kiệm điện và giá trị kinh tế – môi trường đạt được trong suốt vòng đời dự án.

Các yếu tố tài chính cần xem xét bao gồm:

- » **Chi phí đầu tư ban đầu (CAPEX):** Bao gồm giá thiết bị (bơm, biến tần, cảm biến, tủ điều khiển), chi phí lắp đặt, thiết kế, đo lường và hiệu chỉnh. Với các dự án thay thế hoặc cải tạo hệ thống bơm hiện hữu, CAPEX thường chiếm 5–10% giá trị tài sản cố định của khu vực công nghệ liên quan, tùy quy mô và phạm vi áp dụng;
- » **Chi phí vận hành và bảo trì (OPEX):** Được xác định trên cơ sở điện năng tiêu thụ hàng năm, chi phí nhân công, bảo dưỡng định kỳ và thay thế linh kiện. Trong các hệ thống bơm đang vận hành kém hiệu quả (dư công suất, điều tiết bằng van, bảo trì kém), các giải pháp TKNL có thể giúp giảm OPEX khoảng 15–25% nhờ giảm điện năng và tần suất bảo trì; với hệ thống đã tương đối tối ưu, mức giảm sẽ thấp hơn.
- » **Chi phí vòng đời (Life Cycle Cost – LCC):** Là tổng chi phí đầu tư, vận hành, bảo trì và xử lý sau vòng đời thiết bị. Khi tính LCC, cần đưa về giá trị hiện tại (NPV) bằng cách sử dụng hệ số chiết khấu, thường 8–10%/năm theo hướng dẫn của WB. Phân tích LCC cho phép so sánh giữa hai phương án: đầu tư bơm hiệu suất cao với CAPEX cao hơn nhưng OPEX thấp hơn, và phương án bơm thông thường có CAPEX thấp nhưng chi phí vận hành lớn;
- » **Tỷ suất hoàn vốn nội bộ (IRR) và thời gian hoàn vốn (Payback):** Đây là hai chỉ tiêu quan trọng nhất trong xét duyệt tài chính. IRR thường đạt từ 18–25% đối với dự án TKNL hệ thống bơm, và thời gian hoàn vốn trung bình 1,5–3 năm. Dự án có IRR >15% và Payback <4 năm được coi là khả thi và hấp dẫn đối với cả chủ đầu tư và ngân hàng;
- » **Hệ số khả năng trả nợ (DSCR – Debt Service Coverage Ratio):** Với các dự án vay vốn qua Quỹ Bảo vệ Môi trường hoặc RSF của WB, DSCR ≥1,2 là mức yêu cầu tối thiểu. Dòng tiền tiết kiệm điện hàng năm được tính là nguồn trả nợ chính, vì vậy các giá trị tiết kiệm phải được chứng minh qua đo đạc M&V;

Nguồn tài chính và hỗ trợ: Doanh nghiệp có thể tận dụng các chương trình hỗ trợ của VSUEE, Quỹ Bảo vệ Môi trường Việt Nam, hoặc các ngân hàng thương mại tham gia chương trình RSF (HD Bank, Bac A Bank). Các dự án được chứng minh tiết kiệm điện ≥15% thường đủ điều kiện vay ưu đãi với lãi suất thấp hơn 2–3% so với thị trường.

Ví dụ thực tế:

Tại một nhà máy chế biến thực phẩm ở Đồng Nai, doanh nghiệp đầu tư 5 bộ bơm ly tâm 15 kW, lắp biến tần điều khiển áp suất và cảm biến lưu lượng, tổng CAPEX 450 triệu đồng.

Điện năng tiết kiệm sau khi vận hành ổn định đạt 82.000 kWh/năm, tương đương 205 triệu đồng/năm. Chi phí bảo trì giảm 40 triệu đồng/năm, tổng tiết kiệm đạt 245 triệu đồng/năm.

Tính theo thời gian hoàn vốn giản đơn (Payback) = 1,8 năm, IRR = 24,6%, DSCR = 1,35. Kết quả này đủ điều kiện được RSF hỗ trợ tài chính, đồng thời giúp giảm phát thải khoảng 68 tấn CO₂/năm.

Bảng 13. Các chỉ tiêu tài chính đánh giá tính khả thi dự án TKNL cho hệ thống bơm

Chỉ tiêu	Ký hiệu / Đơn vị	Mức khuyến nghị	Ghi chú áp dụng
Chi phí đầu tư ban đầu	CAPEX (triệu đồng)	200–1.000	Tùy quy mô và công suất hệ thống
Chi phí vận hành – bảo trì	OPEX (% CAPEX/năm)	5–10%	Giảm 15–25% sau khi tối ưu
Chi phí vòng đời	LCC (triệu đồng)	So sánh 2 phương án	Đưa về NPV với r=8–10%
Tỷ suất hoàn vốn nội bộ	IRR (%)	≥15	Mức trung bình 18–25%
Hệ số khả năng trả nợ	DSCR	≥1,2	Theo hướng dẫn WB–VSUEE
Mức tiết kiệm điện năng	% so với trước	15–30%	Cơ sở chứng minh hiệu quả
Giảm phát thải CO ₂	tCO ₂ /năm	0,6592 × điện tiết kiệm (MWh)	Dữ liệu tính theo lưới quốc gia

Kết luận:

Phân tích tài chính là cơ sở để khẳng định hiệu quả và khả năng triển khai của dự án TKNL.

Một dự án bơm hiệu suất cao chỉ được coi là khả thi khi dòng tiền tiết kiệm đủ bù đắp chi phí đầu tư trong thời gian hợp lý và mang lại lợi nhuận dài hạn. Việc lồng ghép các chỉ tiêu CAPEX – OPEX – LCC – IRR – DSCR giúp doanh nghiệp không chỉ đảm bảo lợi ích kinh tế mà còn đáp ứng tiêu chí của các tổ chức tài chính và các chương trình hỗ trợ quốc tế.

2.3.3 Khả thi về quản lý và vận hành

Bên cạnh các yếu tố kỹ thuật và tài chính, tính khả thi của dự án tiết kiệm năng lượng (TKNL) còn phụ thuộc rất lớn vào năng lực quản lý, tổ chức vận hành và khả năng duy trì hiệu quả sau đầu tư.

Kinh nghiệm từ các dự án VSUEE và VNEEP3 cho thấy: nhiều hệ thống bơm sau khi cải tạo đạt hiệu suất cao trong giai đoạn đầu, nhưng hiệu quả suy giảm dần do thiếu quy trình vận hành chuẩn, giám sát liên tục hoặc đào tạo định kỳ.

Do đó, đánh giá tính khả thi quản lý cần xác định liệu doanh nghiệp có đủ hệ thống, nhân lực và quy trình để vận hành – bảo trì – giám sát theo chuẩn năng lượng hay không.

Các yếu tố quản lý và vận hành cần xem xét gồm:

- » Cơ cấu tổ chức và năng lực nhân sự: Doanh nghiệp (đặc biệt là cơ sở sử dụng năng lượng trọng điểm) cần có ít nhất một Người quản lý năng lượng (Energy Manager) hoặc bộ phận kỹ thuật được giao nhiệm vụ và được đào tạo về vận hành bơm và hệ thống TKNL. Đối với doanh nghiệp nhỏ, vai trò này có thể do cán bộ kỹ thuật kiêm nhiệm nhưng vẫn cần phân công rõ trách nhiệm.. Việc phân công rõ trách nhiệm giữa vận hành – bảo trì – giám sát giúp đảm bảo phản hồi nhanh khi có biến động thông số;
- » Quy trình vận hành chuẩn hóa (SOP): Hệ thống bơm cần có SOP chi tiết cho các thao tác: khởi động, dừng, chuyển đổi bơm chính – bơm dự phòng, xả khí, kiểm tra phớt, kiểm soát áp suất. SOP cần được tích hợp vào hướng dẫn nội bộ, huấn luyện cho ca trưởng và vận hành viên, đồng thời cập nhật khi có thay đổi thiết bị. Ngoài các thao tác kỹ thuật, SOP cần quy định rõ các nguyên tắc vận hành tiết kiệm năng lượng, như không để bơm chạy ‘chờ’ với van đóng, ưu tiên điều khiển bằng VFD thay vì tiết lưu bằng van, và quy định tiêu chí khi nào dừng bơm dự phòng.
- » Bảo trì định kỳ và bảo trì dự báo: Cần thiết lập kế hoạch bảo trì hằng tháng, quý, năm với nội dung kiểm tra: căn chỉnh trục, tình trạng rung, nhiệt ổ trục, phớt cơ, van và áp kế. Các doanh nghiệp có hệ thống giám sát dữ liệu (IoT/SCADA) nên áp dụng bảo trì dự báo (Predictive Maintenance) để nhận diện sớm sự cố;
- » Giám sát và đo lường hiệu suất (Monitoring & Verification): Phải có thiết bị đo công suất, lưu lượng, áp suất và dữ liệu vận hành để theo dõi chỉ số tiêu hao năng lượng riêng (kWh/m³). Việc theo dõi định kỳ giúp đánh giá hiệu quả giải pháp, phục vụ báo cáo M&V theo ISO 14414 hoặc ISO 50001;

- » Năng lực quản trị dữ liệu và báo cáo: Doanh nghiệp cần có phần mềm hoặc bảng tính quản lý dữ liệu vận hành, tổng hợp báo cáo định kỳ về năng lượng, sự cố, bảo trì và chi phí. Các nhà máy áp dụng ISO 50001 nên tích hợp dữ liệu bơm vào EnPI và hệ thống báo cáo năng lượng hàng năm;
- » Mức độ sẵn sàng chuyển đổi số: Nếu doanh nghiệp có hạ tầng SCADA hoặc hệ thống giám sát năng lượng (EMS), việc triển khai công nghệ TKNL sẽ hiệu quả và ổn định hơn nhiều. Các cơ sở chưa có hệ thống này nên bắt đầu từ mô hình giám sát độc lập (stand-alone logger) cho bơm chính để từng bước hoàn thiện. Ngoài năng lực kỹ thuật, cam kết của lãnh đạo doanh nghiệp đối với mục tiêu tiết kiệm năng lượng là điều kiện quyết định để các quy trình SOP, bảo trì và giám sát được duy trì nhất quán trong dài hạn. Theo tiêu chuẩn ISO 50001, sự cam kết của lãnh đạo là yêu cầu cốt lõi bảo đảm hệ thống quản lý năng lượng được duy trì, cung cấp đủ nguồn lực và thực hiện cải tiến liên tục.

Ví dụ thực tế:

Một doanh nghiệp dệt nhuộm ở Long An đã lắp biến tần và cảm biến áp suất cho hệ thống bơm tuần hoàn 22 kW. Tuy nhiên, chỉ sau 6 tháng, hiệu suất tiết kiệm giảm từ 20% xuống 8% do SOP không được tuân thủ và bơm chạy ở tốc độ cố định.

Sau khi được đào tạo lại về vận hành theo quy trình và cài đặt lại tham số điều khiển PID, mức tiết kiệm phục hồi lên 19%. Điều này cho thấy yếu tố quản lý và đào tạo vận hành có tác động trực tiếp đến hiệu quả lâu dài của dự án.

Bảng 14. Các tiêu chí đánh giá tính khả thi quản lý – vận hành

Hạng mục đánh giá	Tiêu chí khuyến nghị	Mức độ đáp ứng mong muốn	Biện pháp hỗ trợ/khắc phục
Cơ cấu tổ chức	Có Người quản lý năng lượng hoặc bộ phận kỹ thuật chuyên trách	≥1 người được đào tạo ISO 50001	Đào tạo/Chứng nhận năng lượng
Quy trình SOP vận hành	Có hướng dẫn chi tiết, cập nhật định kỳ	SOP chuẩn, niêm yết tại vị trí bơm	Rà soát định kỳ, cải tiến SOP
Bảo trì định kỳ	Lập kế hoạch tháng/quý/năm rõ ràng	Tuân thủ >90% kế hoạch	Giám sát, báo cáo tự động
Giám sát dữ liệu năng lượng	Có thiết bị đo lưu lượng, áp suất, điện năng	Ghi dữ liệu tự động hoặc bán tự động	Lắp logger, tích hợp SCADA

Hạng mục đánh giá	Tiêu chí khuyến nghị	Mức độ đáp ứng mong muốn	Biện pháp hỗ trợ/khắc phục
Năng lực báo cáo & dữ liệu	Có hệ thống quản lý dữ liệu năng lượng	Báo cáo định kỳ hàng quý	Chuẩn hóa biểu mẫu ISO 50001
Chuyển đổi số và EMS	Có phần mềm giám sát hoặc dashboard	Cập nhật dữ liệu ≥ 1 lần/ngày	Kết nối với EnMS/ISO 50001

Kết luận

Yếu tố quản lý và vận hành đóng vai trò then chốt trong việc duy trì hiệu quả lâu dài của các giải pháp TKNL cho hệ thống bơm.

Một hệ thống có thể đạt hiệu suất cao về mặt kỹ thuật và tài chính, nhưng nếu thiếu cơ chế quản trị, SOP và giám sát, hiệu quả đó sẽ không được duy trì. Do đó, việc đầu tư cho con người, quy trình và dữ liệu là yếu tố đảm bảo tính bền vững của dự án và là điều kiện tiên quyết để doanh nghiệp đạt chứng chỉ quản lý năng lượng ISO 50001 hoặc tiếp cận tài chính xanh trong tương lai.

2.4 Phân loại doanh nghiệp phù hợp

Không phải mọi giải pháp tiết kiệm năng lượng (TKNL) cho hệ thống bơm đều có thể áp dụng đồng loạt cho tất cả các loại doanh nghiệp. Hiệu quả thực tế phụ thuộc vào quy mô, đặc điểm vận hành, tính liên tục của quy trình, môi trường làm việc và năng lực kỹ thuật của từng cơ sở. Do đó, việc phân loại doanh nghiệp phù hợp giúp xác định nhóm giải pháp ưu tiên, lựa chọn công nghệ khả thi và xây dựng lộ trình đầu tư hợp lý.

2.4.1 Doanh nghiệp có hệ thống bơm lớn, vận hành liên tục

Đây là nhóm chiếm tỷ trọng tiêu thụ năng lượng cao nhất trong công nghiệp, bao gồm các trạm bơm nước sạch, xử lý nước thải, nhà máy giấy, hóa chất, luyện kim, thực phẩm – đồ uống quy mô lớn. Các hệ thống này thường có cụm bơm song song, tải thay đổi theo chu kỳ, áp suất yêu cầu ổn định và vận hành liên tục 24/7.

Đặc điểm và yêu cầu:

- » Hệ thống có lưu lượng và cột áp lớn (≥ 200 m³/h), sử dụng bơm 30–250 kW;
- » Bơm hoạt động theo chu trình liên tục, yêu cầu độ tin cậy và sẵn sàng cao;
- » Các hệ thống này có SCADA hoặc PLC điều khiển trung tâm, dễ tích hợp biến tần và cảm biến;
- » Việc dừng bơm để cải tạo cần được lập kế hoạch kỹ vì ảnh hưởng trực tiếp đến sản xuất hoặc dịch vụ công ích.

Giải pháp TKNL phù hợp:

- » Lắp biến tần điều khiển áp suất hoặc lưu lượng;
- » Tối ưu cấu hình song song (lead-lag) hoặc nối tiếp;
- » Lắp cảm biến lưu lượng, áp suất và công suất để giám sát EnPI;
- » Cắt cánh, thay cánh hoặc thay bơm phù hợp với điểm làm việc thực tế;
- » Ứng dụng số hóa, theo dõi online qua dashboard năng lượng.

2.4.2 Doanh nghiệp nhỏ và vừa (SME) – hệ thống bơm phân tán

Nhóm này bao gồm các cơ sở sản xuất thực phẩm, dệt may, nhựa, cao su, gốm sứ, khuôn ép, xưởng cơ khí... có nhiều bơm công suất nhỏ phân tán (từ 2,2–22 kW) cho mục đích cấp nước, tuần hoàn, làm mát hoặc rửa. Đặc điểm chung là quy mô đầu tư nhỏ, không có hệ thống điều khiển trung tâm, nhân sự vận hành kiêm nhiệm.

Đặc điểm và yêu cầu:

- » Bơm phân tán, chạy không đồng bộ, không có điều khiển tốc độ;
- » Thiếu tuyến đo lưu lượng, áp suất hoặc công suất riêng cho từng bơm;
- » SOP chưa chuẩn hóa, vận hành bằng tay;
- » Không có hệ thống SCADA hoặc phần mềm giám sát năng lượng.

Giải pháp TKNL phù hợp:

- » Thay thế bơm hiệu suất cao (HEP) hoặc cắt cánh để điều chỉnh theo tải;
- » Bổ sung biến tần điều khiển độc lập theo thời gian hoặc áp suất cục bộ;
- » Rà soát đường ống, loại bỏ co cút, van đóng thừa;
- » Lập SOP chuẩn và đào tạo vận hành viên;
- » Ghi dữ liệu điện năng bằng logger hoặc đồng hồ riêng để xây dựng EnPI.

2.4.3 Doanh nghiệp trong môi trường đặc thù

Đây là nhóm doanh nghiệp có điều kiện vận hành phức tạp, bao gồm hóa chất, xi măng, khai khoáng, dầu khí, xử lý nước thải công nghiệp, nhiệt điện, nơi bơm phải chịu nhiệt độ, áp suất hoặc môi trường ăn mòn cao.

Đặc điểm và yêu cầu:

- » Lưu chất có độ nhớt cao, chứa hạt rắn hoặc tính ăn mòn mạnh;
- » Nhiệt độ cao hoặc môi trường có khí dễ cháy nổ (Ex Zone);
- » Thiết bị phải đáp ứng tiêu chuẩn ATEX, IECEx hoặc API 610/685;
- » Ưu tiên bơm từ (Magnetic Drive), bơm trục vít hoặc bơm màng.

Giải pháp TKNL phù hợp:

- » Thay thế bơm từ (Sealless) để loại bỏ rò rỉ và giảm hao tổn làm mát phốt;

- » Sử dụng vật liệu đặc biệt (Hastelloy, Duplex, FRP);
- » Lắp cảm biến giám sát nhiệt độ, rung và rò rỉ để cảnh báo sớm;
- » Điều khiển biến tần có giới hạn tần số theo áp suất hoặc độ nhớt;
- » Thiết lập chế độ bảo trì tăng cường và giám sát an toàn PSM (Process Safety Management).

2.4.4 Tóm tắt phân loại doanh nghiệp và giải pháp tương ứng

Nhóm doanh nghiệp	Quy mô – đặc điểm	Giải pháp TKNL khuyến nghị	Hiệu quả tiết kiệm	Thời gian hoàn vốn (năm)
Trạm bơm lớn, nhà máy vận hành liên tục	30–250 kW, hệ thống song song, có SCADA	VFD, điều khiển lead-lag, cắt cánh, tối ưu ống, số hóa	15–30%	1,5–3
Doanh nghiệp nhỏ và vừa (SMEs)	2,2–22 kW, bơm phân tán, vận hành thủ công	Bơm HEP, biến tần độc lập, SOP chuẩn, logger năng lượng	10–20%	1–2
Ngành đặc thù (hóa chất, ăn mòn, nhiệt cao, Ex)	Bơm vật liệu đặc biệt, yêu cầu ATEX/API	Bơm từ, cảm biến rò rỉ, điều khiển theo độ nhớt, PSM	10–25%	2–4

Kết luận: Phân loại doanh nghiệp phù hợp là bước quan trọng giúp tối ưu nguồn lực đầu tư và đảm bảo hiệu quả của dự án TKNL. Doanh nghiệp quy mô lớn cần tập trung vào điều khiển và giám sát thông minh, trong khi nhóm SME nên ưu tiên các giải pháp đơn giản, chi phí thấp và hoàn vốn nhanh. Đối với các ngành đặc thù, việc lựa chọn vật liệu, chuẩn an toàn và thiết kế hệ thống phù hợp vừa mang lại hiệu quả năng lượng, vừa bảo đảm an toàn môi trường và tuân thủ tiêu chuẩn quốc tế.

2.5 Rào cản và giải pháp hỗ trợ

Việc áp dụng các công nghệ tiết kiệm năng lượng (TKNL) cho hệ thống bơm ở Việt Nam hiện nay vẫn gặp nhiều rào cản; các rào cản này không chỉ mang tính kỹ thuật mà còn liên quan đến tài chính, nhận thức và năng lực quản lý.

Để mở rộng phạm vi áp dụng, cần xác định rõ nguyên nhân và xây dựng cơ chế hỗ trợ phù hợp cho từng nhóm doanh nghiệp.

2.5.1 Rào cản kỹ thuật

Phần lớn các doanh nghiệp chưa có đủ thông tin và dữ liệu kỹ thuật để đánh giá tiềm năng tiết kiệm năng lượng của hệ thống bơm. Các khảo sát trong khuôn

khổ chương trình VNEEP3 cho thấy nhiều cơ sở chưa nắm rõ đường đặc tính bơm, không có tuyến đo lưu lượng hoặc công suất, và thiếu hồ sơ vận hành.

Các rào cản chính gồm:

- » Thiếu dữ liệu đường cong hệ thống và điểm làm việc thực tế;
- » Hệ thống bơm vận hành theo thói quen, không được điều chỉnh theo nhu cầu thực;
- » Thiếu thiết bị đo lưu lượng, áp suất và điện năng;
- » Chưa có công cụ chuẩn để đánh giá hiệu suất bơm hoặc hệ thống (như ISO 14414);
- » Hạn chế trong việc tích hợp cảm biến và biến tần với hệ thống điều khiển cũ;
- » Kỹ năng bảo trì, căn chỉnh và cân bằng động của nhân sự còn hạn chế.

Giải pháp hỗ trợ:

- » Tổ chức các khóa đào tạo kỹ thuật về phân tích hệ thống bơm, đo đạc và đánh giá hiệu suất;
- » Xây dựng hướng dẫn kỹ thuật trong nước dựa trên tiêu chuẩn ISO 14414 và ANSI/HI;
- » Cung cấp bộ công cụ đo lường đơn giản cho doanh nghiệp (bộ logger lưu lượng – áp suất – công suất);
- » Phát triển mạng lưới tư vấn viên và chuyên gia kỹ thuật hỗ trợ doanh nghiệp vừa và nhỏ;
- » Thúc đẩy hợp tác giữa nhà sản xuất thiết bị, viện kỹ thuật và doanh nghiệp trong nghiên cứu thử nghiệm mô hình.

2.5.2 Rào cản tài chính

Chi phí đầu tư ban đầu là rào cản lớn đối với các doanh nghiệp vừa và nhỏ; nhiều doanh nghiệp chưa sẵn sàng dành ngân sách cho các dự án có thời gian hoàn vốn 2–3 năm, dù lợi ích dài hạn rõ ràng.

Ngoài ra, việc tiếp cận các nguồn vốn vay ưu đãi vẫn còn hạn chế do thiếu chứng minh kỹ thuật và hồ sơ tài chính đầy đủ.

Các rào cản chính gồm:

- » Khó khăn trong huy động vốn đầu tư cho thiết bị hiệu suất cao;
- » Doanh nghiệp chưa có hồ sơ chứng minh tiết kiệm năng lượng (M&V) để làm căn cứ vay vốn;
- » Ngân hàng thương mại thiếu công cụ đánh giá rủi ro kỹ thuật của dự án TKNL;
- » Thiếu cơ chế bảo lãnh hoặc chia sẻ rủi ro giữa doanh nghiệp và tổ chức tài chính;

- » Chi phí tư vấn và giám sát độc lập (điều kiện bắt buộc của VSUEE/RSF) còn cao.

Giải pháp hỗ trợ:

- » Phát triển các gói tín dụng xanh và cơ chế chia sẻ rủi ro (RSF) do Ngân hàng Thế giới và Bộ Công Thương triển khai;
- » Xây dựng quỹ quay vòng hỗ trợ doanh nghiệp nhỏ đầu tư thiết bị TKNL;
- » Chuẩn hóa hồ sơ kỹ thuật và báo cáo FS để dễ dàng phê duyệt vay vốn;
- » Khuyến khích mô hình ESCO (công ty dịch vụ năng lượng) cho phép doanh nghiệp đầu tư không vốn ban đầu;
- » Đưa chính sách khấu hao nhanh hoặc miễn giảm thuế thu nhập doanh nghiệp cho dự án TKNL.

2.5.3 Rào cản quản lý và nhận thức

Nhiều doanh nghiệp vẫn coi tiết kiệm năng lượng là hoạt động phụ trợ, không gắn liền với hiệu quả sản xuất. Sự thiếu gắn kết giữa lãnh đạo và bộ phận kỹ thuật dẫn đến việc triển khai các giải pháp TKNL chỉ ở quy mô thí điểm, thiếu duy trì lâu dài.

Các rào cản chính gồm:

- » Thiếu cam kết của lãnh đạo về quản lý năng lượng;
- » Nhân sự kỹ thuật chưa được đào tạo hoặc luân chuyển liên tục;
- » SOP không được tuân thủ, dữ liệu vận hành không được lưu trữ;
- » Thiếu cơ chế đánh giá, thưởng – phạt liên quan đến hiệu quả năng lượng;
- » Thiếu nhận thức về lợi ích môi trường và uy tín thương hiệu khi đầu tư công nghệ xanh.

Giải pháp hỗ trợ:

- » Tăng cường đào tạo người quản lý năng lượng (Energy Manager) theo Nghị định 21/2011/NĐ-CP;
- » Tổ chức chương trình tư vấn tại chỗ giúp doanh nghiệp xây dựng hệ thống quản lý năng lượng ISO 50001;
- » Phát động chiến dịch truyền thông về lợi ích kinh tế và môi trường của TKNL;
- » Thiết lập cơ chế chứng nhận và vinh danh doanh nghiệp thực hành tốt về tiết kiệm năng lượng;
- » Tăng cường vai trò kiểm tra, giám sát của Sở Công Thương địa phương trong việc duy trì hệ thống quản lý năng lượng.

CHƯƠNG 3. ỨNG DỤNG THỰC TẾ VÀ NGHIÊN CỨU ĐIỂN HÌNH

3.1 Ứng dụng thực tế tại Việt Nam

Trong bối cảnh các doanh nghiệp công nghiệp ngày càng chú trọng tới quản lý năng lượng và tối ưu hóa thiết bị phụ trợ, hệ thống bơm đóng vai trò quan trọng do vận hành liên tục và chiếm tỷ trọng điện năng lớn trong nhiều ngành. Các giải pháp như bơm hiệu suất cao, biến tần điều khiển tốc độ, hiệu chỉnh thủy lực (trim cánh, tối ưu ống) và tích hợp cảm biến – điều khiển tự động đã được áp dụng tại nhiều cơ sở, mang lại mức tiết kiệm phổ biến từ 15–30%, phù hợp mục tiêu của VNEEP và VSUEE. Phần dưới đây trình bày các ứng dụng tiêu biểu theo từng ngành sản xuất.

Ngành nước – nước thải

Hệ thống bơm cấp nước và xử lý nước thải vận hành liên tục 24/7, chịu ảnh hưởng lớn của biến động nhu cầu tiêu thụ và áp lực đường ống; điều tiết bằng van vẫn phổ biến, gây thất thoát năng lượng đáng kể.

- » Các bơm công suất 30–90 kW thường chạy tốc độ cố định, áp suất dao động cao, dễ gây rò rỉ trên mạng ống;
- » Biến tần điều khiển áp suất giúp duy trì ổn định $\pm 0,2$ bar và loại bỏ tổn thất tiết lưu trong van;
- » Việc bổ sung cảm biến áp – lưu lượng cho phép theo dõi BEP và phát hiện mất cân bằng thủy lực;
- » Nhà máy áp dụng VFD ghi nhận tiết kiệm 20–25% điện năng/năm;
- » Thời gian hoàn vốn phổ biến 1,8–2,3 năm.

Ngành thép – hệ thống bơm làm mát dây chuyền cán

Hệ thống làm mát dây chuyền cán sử dụng nhiều bơm trung bình–lớn, thường vận hành lệch BEP do chọn dư công suất để dự phòng và điều tiết bằng van.

- » Bơm 30–110 kW cấp nước làm mát thường chạy non tải ở mức 40–60% lưu lượng thiết kế;
- » Điều tiết bằng van gây tổn thất áp suất, rung động cao và làm giảm tuổi thọ ổ bi;

- » Lắp VFD giúp giảm áp dư và ổn định lưu lượng theo tải của dây chuyền cán;
- » Tối ưu hệ thống đường ống (giảm khúc cua, mở rộng tiết diện, cân bằng nhánh) giúp tăng hiệu suất tổng thể 3–7%;
- » Kết quả thực tế cho thấy tiết kiệm 18–22% điện năng;
- » Thời gian hoàn vốn 2–2,5 năm.

Ngành giấy – hệ thống bơm cấp nước trắng & tuần hoàn

Nhiều bơm trong ngành giấy được chọn dư tải do yêu cầu dự phòng cao, dẫn đến vận hành non tải kéo dài và hiệu suất thấp.

- » Bơm cấp nước trắng và bơm bột thường công suất lớn, làm việc liên tục 24/7;
- » Vận hành non tải 20–40% làm tăng tiêu thụ điện và gây xâm thực nhẹ;
- » Thay bơm hiệu suất cao và trim cánh giúp đưa điểm vận hành về gần BEP;
- » Biến tần hỗ trợ điều chỉnh lưu lượng theo tốc độ máy xeo;
- » Các nhà máy ghi nhận tiết kiệm 15–18% năng lượng;
- » Giảm mòn cánh và giảm sự cố phớt 15–20%;
- » Hoàn vốn 2–3 năm.

Ngành thực phẩm – đồ uống

Hệ thống bơm CIP, bơm tuần hoàn nước làm mát và bơm vận chuyển dung dịch vận hành theo chu kỳ sản xuất nhưng tốc độ bơm thường được đặt cố định.

- » Bơm chạy thừa tải trong phần lớn chu kỳ CIP;
- » Giải pháp VFD + lập trình theo giai đoạn CIP giúp giảm lưu lượng khi không cần thiết;
- » Luân phiên bơm song song (pump alternation) giảm thời gian chạy cho mỗi bơm;
- » Tiết kiệm đo được 15–30% điện năng tùy quy trình;
- » Giảm hỏng phớt/vòng bi 20–25%;
- » Hoàn vốn 1,8–2,2 năm.

Ngành nhựa

Hệ thống bơm làm mát khuôn ép thường chạy tốc độ cố định, dù tải thay đổi theo chu kỳ ép.

- » Lưu lượng làm mát thực tế dao động nhưng bơm chạy không đổi;
- » Giải pháp VFD điều chỉnh theo nhiệt độ nước và trạng thái máy ép giúp giảm tiêu thụ;

- » Cân bằng thủy lực giúp giảm áp dư và ổn định nhiệt độ;
- » Tiết kiệm 20–25% điện năng;
- » Giảm ồn 3–5 dBA;
- » Hoàn vốn khoảng 2 năm.

Ngành dệt – nhuộm

Hệ thống bơm tuần hoàn trong nhuộm – giặt hoạt động liên tục và dễ gặp xâm thực khi lưu lượng thay đổi đột ngột.

- » Bơm tuần hoàn nước nóng–lạnh thường chạy vượt áp;
- » Giải pháp VFD + tối ưu bố trí ống giảm xâm thực;
- » Điều khiển lưu lượng theo từng mẻ nhuộm giúp giảm năng lượng thừa;
- » Tiết kiệm 18–22%, cải thiện chất lượng nhuộm;
- » Hoàn vốn 2–2,4 năm.

Ngành hóa chất

Bơm hóa chất đặc trưng bởi thay đổi độ nhớt và áp suất, dễ vận hành lệch BEP.

- » Tổn thất ống hút lớn dẫn đến xâm thực và mòn cánh nhanh;
- » Trim cánh + tối ưu đường ống hút giúp cải thiện hiệu suất bơm;
- » Điều khiển theo mực nước giảm dao động áp suất;
- » Tiết kiệm 15–20% điện năng;
- » Giảm sự cố rò rỉ và giảm mòn phớt 10–15%.

Một số dự án điển hình khác tại Việt Nam

Tái cấu hình hệ bơm theo vùng tải & bình tích áp.

Mô tả: tách tuyến theo vùng áp/lưu, bổ sung bình tích áp, vận hành luân phiên có kiểm soát, phối hợp VSD:

- » Tiềm năng: 12–20% điện tiêu thụ.
- » Đầu tư: 3–7 tỷ VND;
- » Hoàn vốn 2–3 năm.

Chuẩn hóa đo đếm & tối ưu thủy lực đường ống.

Mô tả: lắp đồng hồ lưu lượng/áp chênh class phù hợp, loại bỏ tổn thất cục bộ (co–cút), hiệu chuẩn đường cong hệ.

- » Tiềm năng: 6–12% điện.
- » Đầu tư: 1–2 tỷ VND;
- » Hoàn vốn: 1–2 năm.

Tối ưu vận hành bơm bằng VSD cho hệ thống cấp nước tuần hoàn

Mô tả: Lắp VSD cho bơm chính, điều chỉnh lưu lượng theo nhu cầu thực tế, giảm vận hành van tiết lưu.

- » Tiềm năng: 15–30% điện tiêu thụ.
- » Đầu tư: 1,5–3 tỷ VND.
- » Hoàn vốn: 1–2 năm.

Điều phối bơm song song theo tải thực tế

Mô tả: Cải tạo logic điều khiển, phân chia chế độ chạy luân phiên và theo tải, tránh chạy đồng thời không cần thiết.

- » Tiềm năng: 10–25% điện tiêu thụ.
- » Đầu tư: 0,8–2 tỷ VND.
- » Hoàn vốn: 1–2 năm.

Thay thế bơm quá cỡ bằng bơm phù hợp BEP

Mô tả: Rà soát đường đặc tính hệ thống, thay thế bơm quá cỡ, lựa chọn bơm làm việc gần BEP.

- » Tiềm năng: 8–15% điện tiêu thụ.
- » Đầu tư: 2–4 tỷ VND.
- » Hoàn vốn: 2–3 năm.

3.2 Nghiên cứu điển hình quốc tế

Trong nhiều quốc gia thuộc EU, Nhật Bản và khu vực ASEAN, các chương trình tối ưu hóa hệ thống bơm đều đi theo một “mẫu số chung”:

- » Thay bơm hiệu suất cao (high efficiency pump);
- » Lắp biến tần/VFD điều khiển theo tải;
- » Tối ưu hệ thống thủy lực (curve hệ thống, đường ống, van);
- » Kết hợp điều khiển thông minh, giám sát số liệu thời gian thực.

Kết quả phổ biến ghi nhận mức tiết kiệm điện 20–40%, với thời gian hoàn vốn từ 1–3 năm, đồng thời giảm rò rỉ nước, tăng độ tin cậy vận hành và giảm phát thải CO₂.

Dưới đây là một số mô hình tiêu biểu theo khu vực (EU – Nhật Bản – ASEAN) và bài học rút ra cho Việt Nam.

Mô hình EU – Nhà máy bia & hệ thống cấp nước

Nhà máy bia Carlsberg – tối ưu bơm và quạt phụ trợ (Châu Âu):

Nhà máy bia Carlsberg (Châu Âu) triển khai chương trình tối ưu hóa hệ thống tiện ích (bơm và quạt) dùng cho nước, HVAC và các phụ tải phụ trợ; giải pháp cốt lõi là dùng biến tần chuyên dụng cho bơm/quạt và điều khiển tối ưu theo nhu cầu thực tế.

- » Cấu hình ban đầu: bơm và quạt chạy tốc độ cố định, điều tiết bằng van/cánh hướng, không có điều khiển tối ưu tải;
- » Giải pháp áp dụng: lắp các biến tần VLT® chuyên dụng cho bơm/quạt, điều khiển tốc độ theo áp suất – lưu lượng và nhu cầu quá trình;
- » Hệ thống điều khiển: tích hợp vào PLC/SCADA hiện hữu, cho phép giám sát năng lượng theo từng cụm bơm/quạt;
- » Kết quả: giảm tới khoảng 50% điện năng cho một số hệ thống tiện ích, giảm đáng kể chi phí vận hành và phát thải CO₂;
- » Bài học kỹ thuật: giảm tốc độ bơm/quạt về gần điểm làm việc tối ưu trên đường cong hệ thống cho hiệu quả lớn hơn nhiều so với chỉ thay thiết bị đơn lẻ.

Tiện ích cấp nước – phân phối nước theo nhu cầu (Demand Driven Distribution, EU)

Một nhà máy xử lý nước thải/tầng cấp nước ở châu Âu áp dụng mô hình phân phối nước theo nhu cầu (Demand Driven Distribution – DDD), sử dụng bơm điều khiển VFD, cảm biến áp suất/lưu lượng và thuật toán điều khiển để tối ưu áp suất trên mạng.

- » Cấu hình ban đầu: bơm tốc độ cố định, áp lực dư thừa trên đường ống, tổn thất qua van lớn;
- » Giải pháp áp dụng: chia mạng thành các vùng áp suất, lắp VFD điều khiển áp suất theo thời gian thực, kết hợp đồng bộ bơm chính – bơm tăng áp;
- » Kết quả: tiết kiệm khoảng 30% điện năng, đồng thời giảm rò rỉ nước nhờ hạ áp lực bình quân trên mạng;
- » Bài học kỹ thuật: kết hợp bơm HE + VFD + zoning áp suất + điều khiển thông minh vừa giảm kWh/m³ vừa giảm thất thoát nước.

Mô hình Nhật Bản – Nhà máy nước thải & khung kỹ thuật cho bơm hiệu suất cao

Nhà máy xử lý nước thải (WWTP) – tối ưu vận hành bơm chính (Nhật Bản)

Tại một nhà máy xử lý nước thải ở Nhật Bản, các bơm chính được phân tích lại về đường cong hiệu suất, tốc độ quay và công suất tiêu thụ; nghiên cứu chỉ

ra rằng nếu điều khiển tốc độ không tính tới đặc tính bơm/hệ thống thì có thể tăng chứ không phải giảm tiêu thụ điện, và việc tối ưu vận hành theo BEP giúp giảm đáng kể năng lượng sử dụng.

- » Bối cảnh: bơm chính WWTP được điều khiển bằng biến tần nhưng chưa tính đủ đặc tính đường cong bơm/hệ thống;
- » Phân tích: đánh giá mối quan hệ giữa tốc độ quay – hiệu suất – công suất, xác định vùng tốc độ có hiệu suất cao (85–100% tốc độ định mức);
- » Giải pháp: xây dựng chiến lược vận hành bơm dựa trên phân tích công suất tiêu thụ theo điểm làm việc, giới hạn vùng tốc độ tối ưu, tránh chạy ở vùng tốc độ thấp kém hiệu suất;
- » Kết quả mô phỏng và thực nghiệm: giảm khoảng 10% điện năng cho cụm bơm mà không cần đầu tư lớn, đồng thời ổn định lưu lượng;
- » Bài học kỹ thuật: VFD chỉ tiết kiệm khi được thiết kế kèm phân tích đường cong bơm/hệ thống, không phải cứ giảm tốc là tiết kiệm.

Khung kỹ thuật JICA/EMS – bơm hiệu suất cao và điều khiển biến tần trong nhà máy công nghiệp

Các tài liệu hướng dẫn của JICA và các dự án EMS tại châu Á (do Nhật hỗ trợ) thường đưa ra bộ giải pháp “chuẩn” cho hệ thống bơm trong nhà máy: rà soát số lượng bơm, lưu lượng – cột áp, cắt cánh, thay bơm HE và điều khiển bằng biến tần.

- » Các bước khuyến nghị: xem xét lại số lượng bơm vận hành đồng thời; rà soát lại Q, H so với nhu cầu thực;
- » Giải pháp công nghệ: sử dụng bơm hiệu suất cao, cắt cánh khi dư áp, áp dụng điều khiển tốc độ bằng biến tần thay cho tiết lưu van;
- » Nguyên tắc: luôn đánh giá tổng hiệu suất $\eta = \eta_{\text{pump}} \times \eta_{\text{motor}}$, không chỉ xem xét riêng bơm hoặc động cơ;
- » Bài học kỹ thuật: Nhật Bản nhấn mạnh yếu tố “hệ thống + EMS”: bơm HE + VFD phải gắn với quy trình quản lý năng lượng chuẩn (EnMS/EMS) để đảm bảo duy trì tiết kiệm lâu dài.

Mô hình ASEAN – Thái Lan, Công viên nước

Thái Lan – Công viên nước Ramayana, mô hình ESCO “Energy Earnings” với bơm HE + VFD

Tại Công viên nước Ramayana (Pattaya, Thái Lan), Grundfos triển khai chương trình Grundfos Energy Earnings (GEE): thay thế toàn bộ bơm cũ bằng bơm hiệu suất cao tích hợp biến tần, theo mô hình “không cần vốn đầu tư ban đầu” (giống ESCO chia sẻ lợi ích).

- » Cấu hình ban đầu: khoảng 20 bơm cho hệ thống trò chơi nước, lọc tuần hoàn, cấp nước, với hiệu suất thấp và không điều khiển theo nhu cầu;
- » Giải pháp áp dụng: thay bơm HE, lắp biến tần và hệ điều khiển thông minh để điều chỉnh lưu lượng/áp suất theo tải thực tế từng khu vực;
- » Mô hình tài chính: Grundfos đầu tư, công viên trả dần từ phần tiền điện tiết kiệm được, không cần CAPEX ban đầu;
- » Kết quả: tiết kiệm khoảng 30–31% điện năng, tương đương >1.000.000 kWh/năm, giảm 450–700 tCO₂/năm;
- » Bài học kỹ thuật & tài chính: kết hợp bơm HE + VFD + điều khiển thông minh với mô hình ESCO/hiệu suất cam kết giúp dự án khả thi với doanh nghiệp dịch vụ – du lịch.

Bài học chuyển giao cho Việt Nam

Từ các mô hình EU, Nhật Bản và ASEAN, có thể rút ra một số bài học chính có thể áp dụng cho doanh nghiệp Việt Nam:

Cách tiếp cận hệ thống: luôn coi bơm + động cơ + đường ống + điều khiển là một hệ thống; mọi giải pháp (VFD, bơm HE, trim cánh) phải dựa trên phân tích đường cong bơm/hệ thống và BEP;

- » Tập trung vào điều khiển thông minh: các dự án thành công đều sử dụng VFD + cảm biến + điều khiển theo áp suất/lưu lượng/mức nước, thậm chí zoning áp suất (DDD) cho mạng cấp nước;
- » Gắn với EMS/ISO 50001: kinh nghiệm Nhật Bản và Thái Lan cho thấy tối ưu bơm được duy trì bền vững khi gắn với hệ thống quản lý năng lượng, không chỉ là dự án kỹ thuật đơn lẻ;
- » Mô hình tài chính linh hoạt: mô hình ESCO/“Energy Earnings” như ở Thái Lan chứng minh các dự án bơm có thể triển khai không cần vốn đầu tư ban đầu, phù hợp cho khách hàng dịch vụ, du lịch, nước – nước thải;
- » Mức tiết kiệm tham chiếu: với cấu hình bơm HE + VFD + tối ưu hệ + điều khiển thông minh, mức tiết kiệm mục tiêu cho các dự án tại Việt Nam có thể lấy tham chiếu trong khoảng 20–35% điện năng cho hệ thống bơm, tùy ngành và mức độ tối ưu hiện tại.

CHƯƠNG 4. DANH SÁCH NHÀ CUNG CẤP CÔNG NGHỆ

4.1 Nhà cung cấp trong nước

Trong những năm gần đây, năng lực của các doanh nghiệp Việt Nam trong lĩnh vực cung cấp thiết bị bơm công nghiệp, hệ thống điều khiển và giải pháp tối ưu hóa năng lượng đã có bước phát triển đáng kể; Các nhà cung cấp trong nước không chỉ đóng vai trò nhập khẩu và phân phối thiết bị, mà còn từng bước làm chủ các dịch vụ kỹ thuật như tư vấn giải pháp, thiết kế – lắp đặt, tối ưu thủy lực, bảo trì định kỳ và đào tạo vận hành; Điều này giúp đáp ứng tốt hơn yêu cầu ngày càng cao của các dự án công nghiệp, đặc biệt trong lĩnh vực tiết kiệm năng lượng cho hệ thống bơm.

Một hồ sơ nhà cung cấp điển hình cần thể hiện đầy đủ các thông tin cơ bản bao gồm: tên doanh nghiệp; địa chỉ; website; phạm vi lĩnh vực hoạt động; và dải sản phẩm cung cấp. Trong đó, các thông tin kỹ thuật quan trọng cần được làm rõ như: chủng loại bơm (bơm ly tâm; bơm đa tầng cánh; bơm chìm; bơm hóa chất; bơm trục vít; bơm định lượng...); dải công suất – lưu lượng – cột áp; vật liệu chế tạo; tiêu chuẩn thiết kế; khả năng tích hợp biến tần (VSD/VFD); và các dịch vụ đi kèm như cân chỉnh thủy lực, đo rung động, tối ưu đường ống hoặc retrofitting.

Năng lực nổi bật của các doanh nghiệp trong nước nằm ở khả năng tích hợp hệ thống bơm – động cơ – biến tần – điều khiển, đóng vai trò đơn vị EPC hoặc ESCO trong nhiều dự án nâng cấp và tối ưu năng lượng; Các hệ thống bơm sau khi được tích hợp biến tần, tối ưu kích cỡ, hiệu chỉnh đường ống hoặc đồng bộ động cơ hiệu suất cao thường mang lại mức tiết kiệm từ 10–30% điện năng so với cấu hình vận hành cũ; Một số nhà cung cấp trong nước đã triển khai thành công các dự án trong các ngành dệt nhuộm, thực phẩm – đồ uống, hóa chất, giấy, thép và xử lý nước, mang lại hiệu quả cả về năng lượng và độ ổn định vận hành.

Ngoài ra, nhiều doanh nghiệp có khả năng cung cấp đồng bộ các thiết bị phụ trợ như tủ điều khiển MCC; tủ biến tần; đồng hồ lưu lượng; van điều khiển; tủ bù – lọc sóng hài; hệ thống giám sát từ xa; và các giải pháp kỹ thuật phục vụ đo lường – giám sát hiệu suất bơm. Đây là nền tảng quan trọng để triển khai giải pháp tiết kiệm năng lượng theo hướng tối ưu hệ thống (System Optimization) thay vì chỉ nâng cấp từng thiết bị đơn lẻ.

Bảng 15. Bảng danh sách các nhà cung cấp bơm trong nước

Tên doanh nghiệp	Địa chỉ – Website	Lĩnh vực / Sản phẩm chính	Dải sản phẩm / loại bơm	Dịch vụ cung cấp	Điểm nổi bật kỹ thuật & kinh nghiệm ứng dụng
Công ty TNHH Đầu tư Thương mại & Xây dựng NASA	Văn phòng tại Hà Nội, TP.HCM, Thanh Hóa; Website: nasa.com.vn; paragonpum ps.com; shinmaywapu mp.vn; greatech.vn; elanta.it; newdose.vn; airmmax.vn	Phân phối và tích hợp hệ thống bơm công nghiệp, nước sạch, nước thải cho nhiều thương hiệu quốc tế;	Bơm ly tâm trục ngang/đứng, 1 tầng và đa tầng cánh, booster set; bơm chìm; bơm chuyên dụng hóa chất, thực phẩm, API;	Hỗ trợ kỹ thuật; đào tạo lắp đặt, vận hành; cung cấp phụ tùng thay thế;	Tồn kho lớn, đa thương hiệu; đáp ứng nhanh tiến độ dự án; kinh nghiệm rộng với khách hàng công nghiệp trong nước;
Công ty TNHH Chuyển giao Công nghệ Tự động hóa NKV	Hà Nội; Website: (không có)	Giải pháp bơm và tự động hóa cho thép, xi măng, giấy, đồ uống, dự án có vốn nhà nước, FDI, SMEs;	Bơm ly tâm trục ngang/đứng, đa tầng cánh; booster set; bơm chuyên dụng (hóa chất, thực phẩm...);	Tư vấn, thiết kế giải pháp; lắp đặt; hiệu chỉnh; hỗ trợ kỹ thuật;	Thế mạnh về dịch vụ kỹ thuật và tích hợp điều khiển; quen thuộc với các ngành thép, xi măng, giấy, nước giải khát;
Công ty TNHH Dịch vụ Kỹ thuật Việt Nam (VINATESCO)	Văn phòng tại Hà Nội và TP.HCM; Website: (chưa khai báo)	Cung cấp bơm và hệ thống bơm công nghiệp, dân dụng, nước sạch, nước thải;	Bơm ly tâm, bơm chìm, bơm chuyên dụng; dải lưu lượng, cột áp, công suất và nhiệt độ rộng;	Dịch vụ kỹ thuật; lắp đặt – vận hành; bảo trì định kỳ;	Đơn vị dịch vụ lâu năm (thành lập 2008); kinh nghiệm cao trong các hệ thống nước, tòa nhà và công nghiệp nhẹ;

Tên doanh nghiệp	Địa chỉ – Website	Lĩnh vực / Sản phẩm chính	Dải sản phẩm / loại bơm	Dịch vụ cung cấp	Điểm nổi bật kỹ thuật & kinh nghiệm ứng dụng
Công ty TNHH Công nghệ An Phú Thịnh	Hà Nội; Website: (không khai báo)	Phân phối bơm công nghiệp, bơm nước sạch, bơm nước thải;	Bơm ly tâm trục ngang/đứng, 1 tầng và đa tầng cánh; một số dòng bơm đặc thù theo dự án;	Hỗ trợ kỹ thuật; đào tạo vận hành; bảo trì;	Linh hoạt theo đơn hàng dự án; có kinh nghiệm với hệ bơm cấp nước và nước thải đô thị;
Công ty TNHH Thương mại GODO	Hà Nội; Website: bommanggod.com	Bơm màng, bơm định lượng, bơm chuyên dụng cho hóa chất, thực phẩm, dược phẩm;	Bơm chuyên dụng (hóa chất, thực phẩm, API, lưu lượng, cột áp, công suất và nhiệt độ đa dạng;	Tư vấn lựa chọn; lắp đặt; bảo trì; hỗ trợ kỹ thuật;	Tập trung vào bơm chuyên dụng, chuẩn vật liệu cho môi trường ăn mòn, an toàn thực phẩm; phù hợp nhà máy hóa chất, thực phẩm, dược;
Công ty Cổ phần Chế tạo Bơm Hải Dương	Hải Dương; Website: (không khai báo trong form)	Sản xuất bơm công nghiệp trong nước, bơm nước, bơm PCCC, bơm cho ngành công – nông nghiệp;	Nhiều dòng bơm ly tâm trục ngang/đứng, bơm nước sạch, bơm nước thải; dải lưu lượng và cột áp rộng;	Cung cấp thiết bị; hỗ trợ kỹ thuật; bảo hành – bảo trì;	Doanh nghiệp sản xuất bơm truyền thống (từ 1960); am hiểu điều kiện vận hành tại Việt Nam; dễ thay thế phụ tùng;
Công ty Cổ phần Chế tạo Bơm Hải Nam	Hải Phòng/Nam Định (theo khai báo văn phòng); Website:	Sản xuất – cung cấp bơm nước sạch, bơm công nghiệp cho nhà máy,	Bơm ly tâm trục ngang/đa tầng, bơm cho hệ cấp nước, PCCC;	Cung cấp bơm; lắp đặt; bảo hành – bảo trì;	Thế mạnh về sản phẩm trong nước, giá cạnh tranh; phù hợp dự án

Tên doanh nghiệp	Địa chỉ – Website	Lĩnh vực / Sản phẩm chính	Dải sản phẩm / loại bơm	Dịch vụ cung cấp	Điểm nổi bật kỹ thuật & kinh nghiệm ứng dụng
	(không khai báo)	khu công nghiệp;			ngân sách hạn chế;
Công ty Cổ phần Khoa học Công nghiệp Đại Nam	Văn phòng tại Hà Nội và TP.HCM; Website: (không khai báo)	Phân phối giải pháp bơm và thiết bị công nghiệp, có yếu tố R&D;	Nhiều dòng bơm ly tâm, bơm chuyên dụng theo dự án;	Tư vấn kỹ thuật; lắp đặt; dịch vụ sau bán hàng;	Tập trung R&D, cải tiến hiệu suất; có kinh nghiệm với dự án công nghiệp yêu cầu kỹ thuật cao;
Công ty Cổ phần SX & XNK Thái Hưng Phát	Hà Nội; Website: (không khai báo)	Cung cấp bơm và thiết bị đi kèm cho công trình cấp/thoát nước, tòa nhà, công nghiệp nhẹ;	Bơm ly tâm, bơm chìm, một số dòng bơm chuyên dụng;	Cung cấp thiết bị; hỗ trợ kỹ thuật; bảo trì;	Doanh nghiệp trẻ (thành lập 2021) linh hoạt; tập trung phân khúc dự án vừa và nhỏ, SMEs;
Công ty Cổ phần Tập đoàn Công nghiệp Việt	Hà Nội; Website: (không khai báo)	Tổng thầu và cung cấp giải pháp cơ điện, trong đó có hệ thống bơm công nghiệp;	Bơm ly tâm, booster set cho hệ cấp nước, HVAC, PCCC;	Thiết kế – cung cấp – lắp đặt hệ bơm trong tổng thể gói M&E;	Kinh nghiệm tổng thầu M&E; mạnh về tích hợp bơm với hệ HVAC, cấp nước, PCCC trong các dự án tòa nhà, nhà máy;
Công ty TNHH Máy Bơm Miền Bắc	Hà Nội; Website: (không khai báo)	Phân phối bơm công nghiệp, bơm nước, bơm nước thải cho các nhà máy, khu công nghiệp phía Bắc;	Bơm ly tâm, bơm chìm, một số dòng bơm chuyên dụng;	Tư vấn – cung cấp; lắp đặt; bảo trì;	Đơn vị chuyên bơm khu vực miền Bắc; hiểu rõ điều kiện vận hành và nhu cầu khách hàng nội địa;

Tên doanh nghiệp	Địa chỉ – Website	Lĩnh vực / Sản phẩm chính	Dải sản phẩm / loại bơm	Dịch vụ cung cấp	Điểm nổi bật kỹ thuật & kinh nghiệm ứng dụng
Công ty TNHH Quốc tế Thiên An Phát	TP.HCM; Website: (không khai báo)	Phân phối bơm và thiết bị công nghiệp nhập khẩu;	Bơm ly tâm các loại, bơm chìm, bơm chuyên dụng;	Hỗ trợ kỹ thuật; lắp đặt; dịch vụ sau bán hàng;	Doanh nghiệp trẻ, linh hoạt; tập trung phân khúc SMEs và công trình công nghiệp miền Nam;
Công ty TNHH SX TM & CN Thành Đạt	Khu vực phía Nam (TP.HCM/Binh Dương – theo khai báo văn phòng); Website: (không khai báo)	Sản xuất – thương mại thiết bị, có màng bơm và hệ thống bơm;	Bơm ly tâm, bơm nước sạch, nước thải;	Cung cấp; lắp đặt; bảo trì;	Kinh nghiệm cung cấp bơm cho nhà máy và khu công nghiệp; có năng lực gia công – chế tạo cơ khí hỗ trợ;
Công ty TNHH Thương mại & Công nghệ HC Việt Nam	Hà Nội; Website: (không khai báo)	Cung cấp bơm và thiết bị công nghệ cho công trình công nghiệp, nước sạch, nước thải;	Bơm ly tâm, bơm chuyên dụng theo đơn hàng;	Tư vấn, lắp đặt, bảo trì;	Thế mạnh về giải pháp kỹ thuật và hỗ trợ hồ sơ dự án; phù hợp công trình sử dụng vốn nhà nước, ODA;
Công ty TNHH VIMEX	Hà Nội; Website: (không khai báo)	Nhà phân phối bơm công nghiệp, bơm nước sạch, nước thải, hóa chất;	Bơm ly tâm trục ngang/đứng, bơm chìm nước thải/nước sạch, bơm hóa chất;	Hỗ trợ kỹ thuật; đào tạo lắp đặt – vận hành; bảo trì định kỳ;	Tập trung giải pháp bơm cho hệ cấp nước, xử lý nước thải; có kinh nghiệm với các KCN và nhà máy chế biến;

Tên doanh nghiệp	Địa chỉ – Website	Lĩnh vực / Sản phẩm chính	Dải sản phẩm / loại bơm	Dịch vụ cung cấp	Điểm nổi bật kỹ thuật & kinh nghiệm ứng dụng
Công ty Cơ khí Hồng Ký	TP.HCM; Website: (không khai báo trong form)	Sản xuất thiết bị cơ khí, máy công cụ; có màng bơm phục vụ công nghiệp và dân dụng;	Một số dòng bơm ly tâm, bơm nước;	Cung cấp thiết bị; bảo hành – bảo trì;	Thương hiệu cơ khí Việt Nam lâu năm; ưu thế về giá và dịch vụ sau bán hàng nội địa;
Công ty Cổ phần Máy bơm Việt Nam (VINAPUMP JSC)	Hà Nội/miền Bắc; Website: (không khai báo)	Sản xuất và cung cấp bơm nước, bơm công nghiệp cho thị trường trong nước;	Bơm ly tâm, bơm nước sạch, bơm PCCC;	Cung cấp bơm; hỗ trợ kỹ thuật; bảo trì;	Doanh nghiệp sản xuất nội địa; đa dạng model cho công trình hạ tầng, dân dụng, công nghiệp;
Công ty TNHH Điện cơ – Cơ khí – Dịch vụ Thương mại Hùng Vinh	Khu vực phía Bắc; Website: (không khai báo)	Cung cấp bơm, động cơ và dịch vụ cơ điện;	Bơm ly tâm, bơm nước sạch, bơm nước thải;	Sửa chữa – bảo trì cơ điện; lắp đặt bơm;	Mạnh về dịch vụ cơ khí – điện; phù hợp các nhà máy cần bảo trì trọn gói cả bơm và động cơ;
Công ty TNHH Đông Thiên Thành	93/21 Bờ Bao Tân Thắng, P. Sơn Kỳ, Q. Tân Phú, TP.HCM; Website: dongthienthanh.com	Cung cấp bơm cho chung cư, khách sạn, tòa nhà, công trình dân dụng;	Bơm ly tâm trục ngang/đa tầng; bơm chìm nước sạch/nước thải; bơm chuyên dụng;	Hỗ trợ kỹ thuật; đào tạo lắp đặt – vận hành; bảo trì định kỳ;	Thế mạnh giá cả; kinh nghiệm làm việc với các nhà thầu cơ điện, chủ đầu tư tòa nhà – khách sạn;
Công ty TNHH Hùng Việt Phát	Trụ sở: 53/6 Tân Thành, P. Hòa Thạnh, Q. Tân Phú,	Cung cấp bơm và hệ thống bơm cho công trình cấp/thoát nước, nước	Bơm ly tâm trục ngang/đứng, đa tầng cánh; bơm tự môi;	Hỗ trợ kỹ thuật; đào tạo lắp đặt – vận hành; bảo trì định	Mạnh về dịch vụ kỹ thuật; kinh nghiệm trong các dự án cấp/thoát

Tên doanh nghiệp	Địa chỉ – Website	Lĩnh vực / Sản phẩm chính	Dải sản phẩm / loại bơm	Dịch vụ cung cấp	Điểm nổi bật kỹ thuật & kinh nghiệm ứng dụng
	TP.HCM; Chi nhánh: Ngõ 95 Chùa Bộc, Đống Đa, Hà Nội; Website: apphvp.com.vn	thải, hạ tầng đô thị;	bơm chuyên dụng;	kỹ; cung cấp phụ tùng;	nước – nước thải cho đô thị và KCN;

Ghi chú: Danh sách các nhà cung cấp trong cẩm nang chỉ mang tính tham khảo nhằm hỗ trợ doanh nghiệp tra cứu thông tin thị trường. Việc liệt kê không hàm ý phân loại, xếp hạng hay khuyến nghị lựa chọn nhà cung cấp cho bất kỳ dự án cụ thể nào.

Các nhà cung cấp trong nước cũng đảm nhiệm nhiều dịch vụ kỹ thuật quan trọng như sửa chữa – phục hồi bơm công nghiệp; cân chỉnh trục bằng laser; kiểm tra các chỉ số rung – nhiệt – áp – lưu lượng và tối ưu lại đặc tuyến bơm nhằm duy trì hiệu suất vận hành theo tiêu chuẩn. Nhiều đơn vị có khả năng cải tạo thủy lực (impeller trimming), cân bằng động, thay thế vật liệu chịu mài mòn hoặc nâng cấp phớt cơ khí, giúp kéo dài tuổi thọ thiết bị và giảm suy hao hiệu suất theo thời gian. Bên cạnh đó, dịch vụ bảo trì dự đoán (PdM) như giám sát rung online, phân tích dầu và mô phỏng điểm làm việc cũng đang được triển khai ngày càng phổ biến để hỗ trợ doanh nghiệp vận hành ổn định và giảm thời gian dừng máy.

Không ít doanh nghiệp trong nước đã xây dựng mạng lưới kho phụ tùng, trung tâm bảo hành và đội ngũ kỹ thuật thường trú tại các khu công nghiệp lớn; Điều này giúp rút ngắn đáng kể thời gian xử lý sự cố, đặc biệt với các hệ thống bơm quan trọng như bơm cứu hỏa, bơm tuần hoàn lò hơi, bơm nước làm mát hoặc bơm quy trình liên tục. Việc chủ động về hậu cần – phụ tùng đóng vai trò quan trọng trong giảm rủi ro gián đoạn sản xuất và nâng cao độ tin cậy của toàn bộ hệ thống.

Một số đơn vị đã triển khai thành công nhiều dự án tích hợp bơm ly tâm hiệu suất cao kết hợp biến tần, tối ưu hóa đường ống và cải thiện đặc tuyến hệ thống. Các dự án này ghi nhận mức tiết kiệm điện năng từ 10–30% và đóng góp tích cực vào sự hình thành thị trường công nghệ bơm tiết kiệm năng lượng. Nhiều đơn vị cũng tham gia hỗ trợ các khóa đào tạo vận hành hệ thống bơm, khóa chuyên đề về thủy lực đường ống, và chương trình kiểm toán năng lượng trong khuôn khổ các hoạt động của Bộ Công Thương, VSUEE, IEEP hoặc UNIDO.

Nhìn chung, các nhà cung cấp trong nước đang từng bước hoàn thiện năng lực để đảm nhận trọn gói chuỗi dịch vụ – từ khảo sát, phân tích thủy lực, lựa chọn thiết bị, đến lắp đặt – hiệu chỉnh – chuyển giao công nghệ và theo dõi sau lắp đặt. Năng lực này tạo nền tảng quan trọng để Việt Nam chủ động hơn trong phát triển thị trường bơm hiệu suất cao và các dịch vụ hỗ trợ tiết kiệm năng lượng dựa trên phương pháp tối ưu hóa hệ thống, thay vì chỉ thay thế thiết bị đơn lẻ.

4.2 Nhà cung cấp quốc tế

Bên cạnh thị trường nội địa, các thương hiệu quốc tế đóng vai trò then chốt trong việc đưa những công nghệ bơm công nghiệp tiên tiến đến Việt Nam. Những tập đoàn lớn như Grundfos (Đan Mạch), KSB (Đức), Ebara (Nhật Bản), Wilo (Đức), Sulzer (Thụy Sĩ), Xylem – Flygt (Mỹ/Thụy Điển) hay Tsurumi (Nhật Bản) đều đã có mặt tại Việt Nam thông qua các đại lý chính hãng và đối tác kỹ thuật.

Các thương hiệu này nổi bật ở khả năng sản xuất đồng bộ hệ thống “Pump – Motor – Drive – Controller” với hiệu suất thủy lực cao, tuân thủ các tiêu chuẩn quốc tế như ISO 9906, ISO 5199, API 610 hoặc EN 733. Dải sản phẩm bao phủ từ bơm ly tâm tiêu chuẩn; bơm đa tầng cánh áp lực cao; bơm nước thải và bơm bùn; bơm hóa chất ăn mòn; bơm trực đứng cấp nước; đến các hệ thống bơm tăng áp tích hợp biến tần. Trong nhiều dòng sản phẩm, hiệu suất tổng thể (wire-to-water efficiency) đạt mức cao hơn 70–80%, giúp tiết kiệm đáng kể chi phí vận hành.

Đặc biệt, các hệ bơm tích hợp biến tần thông minh (intelligent pump systems) của Grundfos, KSB hoặc Wilo có khả năng tự điều chỉnh lưu lượng – áp lực theo tải, giảm tổn thất trên đường ống và tối ưu hóa điểm làm việc theo thời gian thực, từ đó tiết kiệm 15–30% điện năng so với vận hành bơm chạy tốc độ cố định. Các dòng bơm hiệu suất cao còn được thiết kế để làm việc ổn định với dải tải biến thiên rộng, giảm rung, giảm cavitation và kéo dài tuổi thọ phớt cơ khí.

Bảng 16. Danh sách một số nhà cung cấp quốc tế

Thương hiệu / Nhà sản xuất	Quốc gia / Đại diện tại VN	Sản phẩm & Dải công suất	Cấp hiệu suất / Công nghệ	Phạm vi ứng dụng điển hình	Điểm nổi bật kỹ thuật & dịch vụ
Grundfos	Đan Mạch – Grundfos Việt Nam (TP.HCM)	Bơm ly tâm, đa tầng cánh, bơm tăng áp; 0,37–500 kW	IE3–IE5 (motor đi kèm); Intelligent Pump; AutoAdapt	Nước sạch, HVAC, công nghiệp nhẹ	Tích hợp biến tần CRE; chuẩn ISO 9906; điều khiển thông minh; bảo trì nhanh;

Thương hiệu / Nhà sản xuất	Quốc gia / Đại diện tại VN	Sản phẩm & Dải công suất	Cấp hiệu suất / Công nghệ	Phạm vi ứng dụng điển hình	Điểm nổi bật kỹ thuật & dịch vụ
KSB	Đức – KSB Việt Nam (Hà Nội & TP.HCM)	Etanorm, Omega, Multitec; bơm công nghiệp nặng; 1–1500 kW	API 610, ISO 5199; High-efficiency hydraulics	Xi măng, thép, điện, hóa chất	Độ bền cao; hiệu suất thủy lực tối ưu; hỗ trợ tính toán hệ thống; phụ tùng sẵn;
Ebara	Nhật Bản – Ebara Vietnam	Bơm nước thải, bơm chìm, bơm ly tâm; 0,75–250 kW	ISO 9906; vật liệu chống ăn mòn	Dệt nhuộm, nước thải, thực phẩm	Độ tin cậy cao; thiết kế cho môi trường ăn mòn; dịch vụ bảo trì rộng;
Wilo	Đức – Wilo Vietnam	Bơm HVAC, bơm cấp nước, bơm trực đứng; 0,25–160 kW	High-efficiency pump sets	Tòa nhà, thực phẩm, nước sạch	Vận hành êm; tiết kiệm năng lượng; điều khiển số; tương thích BMS;
Sulzer	Thụy Sĩ – Đại diện khu vực	Bơm công nghiệp nặng, bơm hóa chất; 10–2000 kW	API 610, ISO 13709	Hóa dầu, khai khoáng, luyện kim	Độ bền cao; vật liệu chuyên dụng; giải pháp cho môi trường khắc nghiệt;
Xylem – Flygt	Mỹ/Thụy Điển – Xylem Vietnam	Bơm nước thải, bơm bùn, bơm ngập; 1–500 kW	Non-clog design; SmartPump	Nước thải, bùn đặc, xử lý bùn	Cánh chống tắc độc quyền; giám sát từ xa; phụ tùng phong phú;
Tsurumi	Nhật Bản – Tsurumi Vietnam	Bơm chìm bùn, bơm xây dựng; 0,37–90 kW	Thiết kế chống mài mòn; bơm chịu cát	VLXD, khai khoáng, xử lý bùn	Bền, dễ bảo trì; phù hợp công trình xây dựng và bùn đặc;

Ngoài thiết bị bơm, các tập đoàn quốc tế này còn cung cấp giải pháp điều khiển biến tần chuyên dụng, hệ thống chống chạy khô, điều khiển PID đa bơm, truyền thông Modbus/BACnet và các bộ điều áp tích hợp, giúp cải thiện hiệu suất vận hành; Các thiết bị đi kèm tuân thủ tiêu chuẩn IEC 61800 cho VFD, tiêu chuẩn ISO/IEC về EMC/EMI và API/ATEX dành cho môi trường có nguy cơ cháy nổ.

Một ưu điểm đáng kể khác là mạng lưới hậu mãi toàn cầu, cho phép các đại diện tại Việt Nam nhận hỗ trợ kỹ thuật nhanh, cung cấp phụ tùng trong thời gian ngắn và tham gia các chương trình đào tạo chuyên sâu về bơm – thủy lực –

điều khiển. Đa phần các nhà cung cấp quốc tế đã thiết lập trung tâm dịch vụ tại TP. Hồ Chí Minh, Hà Nội hoặc các khu công nghiệp lân cận giúp rút ngắn thời gian chạy thử – bảo trì – xử lý sự cố.

Sự hiện diện mạnh mẽ của các thương hiệu này giúp thị trường Việt Nam tiếp cận nhanh hơn với công nghệ bơm hiệu suất cao, đồng thời tạo áp lực cạnh tranh tích cực đối với các nhà cung cấp nội địa trong việc nâng cấp sản phẩm và nâng cao chất lượng dịch vụ.

4.3 Đánh giá năng lực nhà cung cấp và sản phẩm

Để lựa chọn đúng nhà cung cấp và đảm bảo hiệu quả vận hành dài hạn của hệ thống bơm, doanh nghiệp cần áp dụng bộ tiêu chí đánh giá thống nhất, bao gồm hiệu suất thủy lực, chất lượng sản phẩm, năng lực kỹ thuật và dịch vụ hỗ trợ. Bộ tiêu chí này đóng vai trò làm khung tham chiếu khi so sánh các nhà cung cấp trong nước và quốc tế, đồng thời hỗ trợ quá trình thẩm định thiết bị trước khi đầu tư.

4.3.1 Tiêu chí đánh giá

Hiệu suất thủy lực và đường cong đặc tính.

- » Hiệu suất thủy lực của bơm (η_{pump}) tại các điểm vận hành chính, bao gồm BEP và dải tải biến thiên;
- » Độ rộng vùng hiệu suất cao (High-efficiency zone) và khả năng duy trì hiệu suất khi tải thay đổi;
- » Độ chính xác và độ tin cậy của đường cong Q–H, Q–η do nhà sản xuất cung cấp;
- » Khả năng làm việc ổn định, hạn chế cavitation và rung động.

Vật liệu cấu tạo và hệ thống niêm kín

- » Chất lượng vật liệu thân bơm, cánh bơm, trục và vòng bi theo từng ứng dụng cụ thể;
- » Loại phốt cơ khí (single/double mechanical seal), khả năng chống mài mòn và ăn mòn;
- » Tính phù hợp của vật liệu với hóa chất, bùn đặc, nước biển hoặc môi trường nhiệt độ cao.

Năng lực kỹ thuật và tài liệu đi kèm

- » Hồ sơ thiết kế và catalogue đầy đủ, bao gồm đường cong, bản vẽ P&ID và hướng dẫn lắp đặt;

- » Khả năng mô phỏng thủy lực, phân tích điểm làm việc và kiểm tra cavitation (NPSHr);
- » Chứng chỉ tuân thủ tiêu chuẩn ISO/IEC/ANSI-HI/API và các yêu cầu ATEX khi áp dụng.

Dịch vụ kỹ thuật, bảo hành và phụ tùng

- » Năng lực lắp đặt, căn chỉnh trục bằng laser, chạy thử và nghiệm thu;
- » Dịch vụ bảo trì định kỳ và bảo trì dự đoán (vibration monitoring, oil analysis);
- » Thời gian cung cấp phụ tùng, mức độ sẵn có của các vật tư nhanh hao mòn;
- » Thời gian bảo hành và khả năng phản hồi khi xảy ra sự cố.

Chi phí vòng đời thiết bị (LCC)

- » Chi phí đầu tư ban đầu (CAPEX);
- » Chi phí vận hành (OPEX), bao gồm điện năng, bảo trì và phụ tùng thay thế;
- » Tuổi thọ thiết kế và độ ổn định trong suốt chu kỳ sử dụng;
- » Đánh giá tổng LCC theo chuẩn HI 9.6.3/ISO 14414.

Kinh nghiệm triển khai tại Việt Nam và ASEAN

- » Số lượng dự án đã triển khai tại Việt Nam hoặc trong khu vực;
- » Mức tiết kiệm năng lượng đạt được sau lắp đặt trong các dự án thực tế;
- » Độ ổn định vận hành và phản hồi từ khách hàng.

4.3.2 Bảng so sánh mẫu (thang điểm & trọng số)

Doanh nghiệp có thể sử dụng bảng chấm điểm theo trọng số để đánh giá khách quan các nhà cung cấp trước khi lựa chọn. Mẫu gợi ý như sau:

Bảng 17. Bảng mẫu chấm điểm theo trọng số để lựa chọn nhà cung cấp

Tiêu chí	Trọng số (%)	Nhà cung cấp A	Nhà cung cấp B	Nhà cung cấp C
Hiệu suất thủy lực & đường cong	30%	.../10	.../10	.../10
Vật liệu & hệ niêm kín	15%	.../10	.../10	.../10
Năng lực kỹ thuật & tài liệu	15%	.../10	.../10	.../10
Dịch vụ (bảo hành – bảo trì – phụ tùng)	20%	.../10	.../10	.../10
LCC (CAPEX + OPEX)	15%	.../10	.../10	.../10
Chứng chỉ & tuân thủ chuẩn	3%	.../10	.../10	.../10

Tiêu chí	Trọng số (%)	Nhà cung cấp A	Nhà cung cấp B	Nhà cung cấp C
Kinh nghiệm tại VN/ASEAN	2%	.../10	.../10	.../10
Tổng điểm	100%

Nhìn chung, thị trường cung cấp bơm tại Việt Nam đang phát triển theo hướng đa dạng và chuyên nghiệp hơn, với sự tham gia của cả doanh nghiệp nội địa và các thương hiệu quốc tế, tạo ra môi trường cạnh tranh tích cực và nâng cao chất lượng giải pháp cho doanh nghiệp. Việc áp dụng bộ tiêu chí đánh giá và bảng chấm điểm theo trọng số giúp đơn vị sử dụng có cơ sở lựa chọn thiết bị phù hợp, tối ưu chi phí vòng đời và đảm bảo vận hành bền vững.

CHƯƠNG 5. HƯỚNG DẪN TRIỂN KHAI VÀ QUY ĐỊNH LIÊN QUAN

5.1 Tiêu chí lựa chọn và mua sắm thiết bị

Việc lựa chọn và mua sắm bơm và hệ thống truyền động đi kèm là một bước quan trọng quyết định hiệu quả đầu tư và độ tin cậy vận hành của toàn bộ hệ thống cấp – thoát nước, tuần hoàn hoặc dịch vụ công nghệ trong nhà máy. Một quyết định lựa chọn đúng đắn không chỉ giúp đảm bảo hiệu suất thủy lực tối ưu và vận hành ổn định, mà còn giúp giảm tiêu thụ điện năng, kéo dài tuổi thọ thiết bị, giảm chi phí bảo trì và đáp ứng các tiêu chuẩn kỹ thuật – môi trường áp dụng cho lĩnh vực công nghiệp.

Quy trình lựa chọn thiết bị cần dựa trên hai nguyên tắc cốt lõi:

- i. Phù hợp về mặt kỹ thuật và điều kiện vận hành thực tế;
- ii. Đảm bảo hiệu quả kinh tế – năng lượng trong suốt vòng đời thiết bị (Life Cycle Cost – LCC).

Dưới đây là các nhóm tiêu chí chính:

5.1.1 Thông số kỹ thuật và yêu cầu cơ bản

Trước hết, cần xác định chính xác các thông số thủy lực định danh của bơm gồm lưu lượng (Q), cột áp (H), điểm làm việc tối ưu (BEP), hiệu suất tổng thể, và đặc biệt là NPSH (NPSH_r và NPSH_a) nhằm đảm bảo tránh xâm thực (cavitation). Việc lựa chọn bơm phải đảm bảo điểm làm việc thực tế càng gần BEP càng tốt để giảm rung động, giảm tổn thất ma sát và tăng tuổi thọ ổ trục – phớt.

Bên cạnh thông số thủy lực, cần đánh giá yêu cầu về môi chất bơm (nước sạch, nước nóng, hóa chất, bùn, nước thải), độ nhớt, mức tạp chất, khả năng mài mòn và điều kiện nhiệt độ, từ đó chọn cấu hình bơm (bơm ly tâm trục ngang, bơm trục đứng nhiều tầng, bơm nước thải dạng vortex...) phù hợp.

Vật liệu & niêm kín cũng là yếu tố then chốt: thiết bị cần được lựa chọn theo môi trường vận hành, các chi tiết cánh – thân – trục bơm có thể làm từ gang cầu, thép không gỉ 304/316, duplex hoặc hợp kim chống ăn mòn; hệ phớt cơ khí đơn/đôi sử dụng carbon–ceramic–SiC tùy mức độ ăn mòn hoặc mài mòn.

Về truyền động, động cơ dẫn động và bộ điều tốc (VFD) cần được lựa chọn theo đúng yêu cầu dòng định mức, khả năng chịu quá tải, đặc tính tải mômen bậc hai của bơm; đảm bảo tuân thủ yêu cầu EMC/THD theo IEC 61800-3; và có khả

năng tích hợp điều khiển PID nhằm tối ưu hóa lưu lượng theo nhu cầu thực tế, giúp giảm chi phí điện năng tới 30–50% cho hệ thống tải biến thiên.

Ngoài ra, hệ thống cần được trang bị đầy đủ phụ kiện đo lường và bảo vệ như đồng hồ lưu lượng, áp suất, cảm biến rung – nhiệt, van một chiều, van chặn, bypass, thiết bị chống water hammer để duy trì vận hành an toàn và ổn định trong dài hạn.

5.1.2 Tiêu chí kỹ thuật khi lựa chọn biến tần (VFD)

Việc lựa chọn biến tần cho hệ thống bơm đòi hỏi sự tương thích về điện – cơ – điều khiển với cả động cơ và đặc tính thủy lực. Các yếu tố quan trọng gồm:

- » Dòng định mức và khả năng chịu quá tải ($\geq 120\text{--}150\%$ trong 60 giây), cần thiết khi khởi động bơm cỡ lớn;
- » Công nghệ điều khiển: ưu tiên điều khiển vector FOC hoặc DTC để ổn định mômen và lưu lượng ở dải tốc độ thấp;
- » Giảm méo hài: trang bị AC reactor hoặc AFE để duy trì THDi $< 8\%$ và bảo vệ thiết bị trong mạng có biến trở thấp;
- » Bảo vệ cách điện: sử dụng du/dt filter hoặc sine filter cho các tuyến cáp dài $> 50\text{m}$;
- » Điều kiện môi trường: lựa chọn cấp bảo vệ IP54–IP66 khi đặt tại không gian ẩm hoặc nhiều bụi; thiết kế tủ điều khiển có thông gió cưỡng bức hoặc điều hòa tại khu vực nhiệt độ cao.

5.1.3 Yêu cầu nghiệm thu – chạy thử và tài liệu kỹ thuật

Quá trình nghiệm thu và chạy thử có vai trò xác nhận bơm và hệ truyền động đạt đúng hiệu suất thiết kế. Tại hiện trường, cần tiến hành:

- » Đo lưu lượng, cột áp và công suất tiêu thụ tại nhiều điểm làm việc;
- » Đo rung động, tiếng ồn và kiểm tra cavitation;
- » Kiểm tra rò rỉ phớt – mặt bích – thân bơm;
- » Kiểm tra độ căn chỉnh trục, độ đảo trục và độ đồng tâm;
- » Kiểm tra dòng điện, áp, nhiệt độ ổ trục và vỏ máy theo tiêu chuẩn ISO 10816/20816.

Các giới hạn nghiệm thu tối thiểu gồm:

- » Hiệu suất vận hành \geq hiệu suất thiết kế – 3%;
- » Rung rms $\leq 4,5$ mm/s;
- » Nhiệt độ ổ trục \leq giới hạn chuẩn – 10°C;
- » Thd dòng $\leq 8\%$ ở đầu vào biến tần.

Nhà cung cấp phải bàn giao đầy đủ bản vẽ kỹ thuật, đường cong Q–H–η, tài liệu FAT/SAT, O&M Manual, cùng chương trình đào tạo cho đội vận hành – bảo trì. Đây là yêu cầu bắt buộc đối với việc đưa thiết bị vào hệ thống quản lý năng lượng của nhà máy.

5.1.4 Tiêu chí kinh tế và đánh giá vòng đời thiết bị

Quyết định đầu tư bơm không nên chỉ dựa vào chi phí đầu tư ban đầu, mà phải dựa trên phân tích chi phí vòng đời (LCC) bao gồm chi phí điện năng, bảo trì, thay thế linh kiện và tổn thất do dừng hệ thống. Đối với hệ bơm chạy nhiều giờ/ngày, chi phí điện năng 10 năm thường chiếm 85–90% tổng chi phí sở hữu.

Bơm có hiệu suất cao hơn 3–6% dù có giá đầu tư cao hơn 10–20% thường mang lại lợi ích kinh tế vượt trội sau 2–3 năm. Do đó, nhà máy nên đánh giá IRR, NPV và thời gian hoàn vốn theo hướng dẫn tài chính của VSUEE để ra quyết định đầu tư tối ưu.

5.1.5 Yếu tố quản lý, đào tạo và bảo trì sau mua sắm

Thiết bị bơm chỉ đạt hiệu quả khi đội vận hành được đào tạo đầy đủ về nguyên lý, chế độ chạy/dừng, căn chỉnh trục, kiểm tra rung – nhiệt, thay phớt và vệ sinh lưới lọc. Doanh nghiệp cần yêu cầu nhà cung cấp đào tạo trực tiếp và có hợp đồng dịch vụ SLA rõ ràng về thời gian phản hồi – sửa chữa.

Hệ thống bơm quan trọng nên triển khai giám sát tình trạng (Condition Monitoring) hoặc kiểm tra rung – nhiệt theo chu kỳ. Dữ liệu vận hành phải được lưu trữ trong EMS hoặc ISO 50001 để phục vụ phân tích hiệu quả năng lượng và hoạch định bảo trì.

5.2 Các cân nhắc kỹ thuật và an toàn khi ứng dụng

Việc ứng dụng hệ thống bơm trong môi trường công nghiệp đòi hỏi tuân thủ các yêu cầu kỹ thuật và an toàn ở mức cao, vì các sự cố như xâm thực, rung động, quá áp hay rò rỉ đều có thể gây tổn thất năng lượng, giảm tuổi thọ thiết bị hoặc ảnh hưởng tới an toàn vận hành. Do đó, trong giai đoạn thiết kế, lắp đặt và vận hành, cần xem xét đầy đủ các yếu tố về cơ khí, thủy lực, điện – điều khiển và môi trường làm việc để đảm bảo độ tin cậy và hiệu suất của toàn hệ thống.

5.2.1 Yêu cầu an toàn cơ – thủy lực

- » Đảm bảo điều kiện hút bơm: giữ NPSHa đủ lớn so với NPSHr; tránh chiều cao hút quá mức, tránh cút – co đột ngột ở cửa hút;
- » Ổn định dòng chảy: bố trí chiều dài ống thẳng $\geq 5D$ ở phía hút; đảm bảo vận tốc hợp lý để giảm tổn thất và tránh tạo xoáy;

- » Kiểm soát hiện tượng cavitation: nhận diện qua tiếng ồn, rung tăng nhanh và giảm lưu lượng; xâm thực kéo dài làm vỡ cánh và giảm hiệu suất nghiêm trọng;
- » Bảo vệ áp lực hệ thống: lắp van an toàn, van xả khí, van chống búa nước (water hammer); kiểm tra hoạt động van một chiều định kỳ để tránh dòng chảy ngược;
- » Bố trí nền móng phù hợp: đế móng phải đủ cứng và phẳng để tránh biến dạng gây lệch trục hoặc rung cộng hưởng.

5.2.2 Yêu cầu an toàn điện – điều khiển

- » Bảo vệ động cơ và VFD: lắp các bảo vệ quá tải, quá áp, mất pha, quá nhiệt;
- » Kiểm soát EMC/THD: với hệ thống có biến tần, cần lắp du/dt filter, RFI filter hoặc AC reactor nhằm hạn chế dòng hài và bảo vệ cách điện cuộn dây;
- » Đảm bảo tiếp địa đúng tiêu chuẩn cho động cơ, biến tần và tủ điều khiển nhằm giảm nguy cơ phóng điện hoặc nhiễu điều khiển;
- » Tích hợp điều khiển PID trong VFD cho các ứng dụng bơm cấp – bơm tuần hoàn, giúp điều chỉnh lưu lượng theo nhu cầu và giảm tiêu thụ điện;
- » Trang bị khóa liên động (interlock): tránh khởi động bơm khi thiếu nước mồi hoặc van chính đóng.

5.2.3 Điều kiện môi trường và độ tin cậy vận hành

- » Nhiệt độ môi trường: đảm bảo thông gió phù hợp, không để nhiệt độ khu vực động cơ vượt quá giới hạn thiết kế;
- » Độ ẩm và bụi: với môi trường nhiều hơi nước hoặc hóa chất, cần chọn cấp bảo vệ IP55–IP65;
- » Ăn mòn và hóa chất: lựa chọn vật liệu phù hợp (SS316, duplex, hợp kim) cho môi trường axit, kiềm, hoặc nước biển;
- » Kiểm soát rung động: theo dõi rung RMS theo ISO 10816/20816; rung vượt mức là dấu hiệu của lệch trục, cavitation hoặc mòn phớt;
- » Giám sát phớt cơ khí: phớt là điểm nhạy cảm nhất; rò rỉ nhỏ kéo dài sẽ làm tăng ma sát, sinh nhiệt và gây hỏng sớm.

5.2.4 Bảo trì định kỳ và quản lý phụ tùng

- » Bảo trì theo chu kỳ: bôi trơn ổ trục, kiểm tra mặt bích, vệ sinh lưới lọc, cân chỉnh lại khớp nối;

- » Kiểm tra suy giảm hiệu suất: theo dõi lưu lượng – cột áp – công suất; nếu công suất tăng/hiệu suất giảm có thể liên quan đến mòn cánh hoặc nghẹt đường ống;
- » Lập hồ sơ tình trạng thiết bị: ghi lại rung, nhiệt độ ổ trục, dòng điện, tiếng ồn để đánh giá xu hướng dài hạn;
- » Duy trì phụ tùng thiết yếu: phớt cơ khí, gioăng, vòng bi, van, khớp nối; ưu tiên phụ tùng chính hãng để đảm bảo độ tin cậy;
- » Áp dụng bảo trì dự đoán (PdM) đối với bơm quan trọng bằng cảm biến rung – nhiệt online hoặc kiểm tra định kỳ bằng thiết bị đo cầm tay.

5.2.5 An toàn khi vận hành và xử lý sự cố

- » Quy trình khởi động – dừng: mở van từ từ, đảm bảo có nước môi, không khởi động bơm khi van xả đóng;
- » E-stop và an toàn người vận hành: bố trí nút dừng khẩn cấp tại vị trí dễ thao tác;
- » Nhận diện sự cố kịp thời: rung tăng đột ngột, lưu lượng giảm bất thường, động cơ nóng, cavitation, tiếng ồn lạ;
- » Quy trình xử lý rò rỉ: rò rỉ tại phớt, mặt bích hoặc thân bơm phải được đánh giá ngay để tránh lan rộng và gây hư hỏng thứ cấp;
- » An toàn PCCC: phòng bơm phải có thiết bị chữa cháy phù hợp (CO₂, bột khô), đặc biệt với bơm hóa chất hoặc dung môi dễ cháy.

5.2.6 Tuân thủ tiêu chuẩn và yêu cầu thiết kế

- » Áp dụng các tiêu chuẩn liên quan như ISO 9906 (thử nghiệm), ISO 14414 (đánh giá hiệu suất hệ thống bơm), ANSI/HI, API 610/685;
- » Đảm bảo tuân thủ tiêu chuẩn xây dựng – lắp đặt của Bộ Xây dựng đối với hệ thống cấp – thoát nước;
- » Đối với môi trường nguy hiểm, tuân thủ ATEX/IECEX đối với thiết bị cơ – điện.

5.3 Quy trình đo lường, xác minh hiệu quả tiết kiệm năng lượng

Việc đo lường và xác minh hiệu quả sử dụng năng lượng của hệ thống bơm có vai trò quan trọng trong đánh giá hiện trạng, xác định mức tiết kiệm có thể đạt được và kiểm chứng hiệu quả sau khi áp dụng các giải pháp cải tiến. Một quy trình

M&V rõ ràng giúp đảm bảo tính minh bạch, độ tin cậy của số liệu và tạo cơ sở cho các hoạt động quản lý năng lượng theo ISO 50001.

5.3.1 **Chỉ tiêu đánh giá và dữ liệu cần thu thập**

Để đánh giá hiệu quả sử dụng năng lượng của hệ thống bơm, các chỉ tiêu quan trọng cần được đo lường gồm:

- » Hiệu suất năng lượng tổng thể: kWh/m³ nước bơm;
- » Công suất tiêu thụ tức thời (kW) tại các điểm làm việc điển hình;
- » Độ lệch điểm làm việc so với BEP (% thời gian vận hành gần BEP);
- » Tổn thất hệ thống: sụt áp trên đường ống, tổn thất ma sát, rò rỉ;
- » Thông số phụ trợ: áp suất hút/đẩy, lưu lượng, nhiệt độ ổ trục, rung động.

Dữ liệu này là cơ sở để xác định baseline, đánh giá hiệu suất thủy lực và theo dõi xu hướng suy giảm hiệu suất theo thời gian.

5.3.2 **Tuyến đo và tần suất đo lường**

Một tuyến đo chuẩn cho hệ thống bơm cần bao gồm:

- » Đo điện năng: dùng công tơ 3 pha hoặc logger điện để ghi dòng – áp – công suất;
- » Đo lưu lượng: bằng đồng hồ siêu âm, từ tính hoặc đồng hồ cơ lưu lượng tuyến tính;
- » Đo áp suất: tại đầu hút – đầu đẩy, dùng cảm biến áp suất hoặc đồng hồ áp;
- » Giám sát rung – nhiệt độ: để phát hiện các dấu hiệu bất thường của lệch trục, cavitation hoặc hư hỏng ổ trục;
- » Tần suất: thu thập dữ liệu theo đợt (spot measurement) hoặc liên tục 7–14 ngày để đánh giá đồ thị tải.

Việc đo nên được thực hiện ở nhiều chế độ vận hành, bao gồm tải thấp – tải trung bình – tải cao để phản ánh đúng thực tế.

5.3.3 **Chuẩn hóa dữ liệu và tính toán tiết kiệm năng lượng**

Dữ liệu đo lường cần được chuẩn hóa theo các yếu tố ảnh hưởng đến tải thực tế, bao gồm:

- » Lưu lượng bơm trung bình hoặc sản lượng tương ứng;
- » Cột áp yêu cầu theo từng điều kiện vận hành;
- » Sự thay đổi áp lực lưới hoặc cao độ bể chứa;
- » Số giờ vận hành thực tế trong chu kỳ đo.

Việc chuẩn hóa giúp loại bỏ các yếu tố nhiễu và đảm bảo so sánh công bằng giữa “trước” và “sau” cải tiến. Sau đó có thể tính toán:

- » Mức tiêu thụ năng lượng đặc thù (kwh/m³);
- » Hiệu suất thủy lực tổng thể (wire-to-water efficiency);
- » Mức suy giảm hiệu suất do tổn thất cơ – thủy lực;
- » Mức tiết kiệm năng lượng quy đổi theo năm.

5.3.4 Báo cáo M&V và xác minh kết quả

Báo cáo M&V cần tuân theo phương pháp của IPMVP (Option A/B/C) và hướng dẫn của ISO 50006, bao gồm:

- » Mô tả hệ thống bơm và phạm vi đo;
- » Thiết lập đường cơ sở (baseline) từ dữ liệu đo thực tế;
- » Mô tả phương pháp đo – thiết bị đo – độ chính xác;
- » Kết quả đo: lưu lượng, áp, công suất, kwh/m³;
- » Phân tích hiệu suất và xác minh mức tiết kiệm đạt được;
- » Đánh giá sai số đo lường và đảm bảo tính tin cậy của số liệu.

Báo cáo cần được lưu trữ trong hồ sơ quản lý năng lượng của doanh nghiệp và làm căn cứ để theo dõi hiệu quả vận hành trong dài hạn.

5.4 Công cụ hỗ trợ đánh giá

Việc đánh giá hiệu quả vận hành và xác định tiềm năng tiết kiệm năng lượng của hệ thống bơm cần được hỗ trợ bởi các công cụ đo lường và phần mềm phân tích chuyên dụng. Các công cụ này giúp ghi nhận chính xác thông số vận hành, mô phỏng đặc tính thủy lực, tính toán chi phí vòng đời và chuẩn hóa dữ liệu phục vụ M&V theo ISO 50006.

5.4.1 Thiết bị đo lường và giám sát hiện trường

- » Logger điện 3 pha: đo dòng – áp – công suất – hệ số công suất; phù hợp để thu thập dữ liệu liên tục 7–14 ngày;
- » Đồng hồ lưu lượng: siêu âm clamp-on hoặc từ tính, dùng để đánh giá lưu lượng thực tế và điểm làm việc so với đường cong thiết kế;
- » Đồng hồ áp suất / cảm biến áp: đo áp hút – áp đẩy để tính cột áp thực tế, tổn thất hệ thống và xác định hiệu suất thủy lực;
- » Thiết bị đo rung – nhiệt độ: máy đo rung cầm tay hoặc cảm biến online để nhận diện cavitation, lệch trục, mòn ổ trục;
- » Camera nhiệt: kiểm tra điểm nóng ở ổ trục, động cơ, tủ VFD, giúp phát hiện sớm nguy cơ hỏng hóc.

Các thiết bị đo này là nền tảng để thiết lập baseline năng lượng và đánh giá hiệu suất theo thời gian.

5.4.2 Công cụ phần mềm phân tích thủy lực – năng lượng

- » Phần mềm phân tích đường cong bơm – đường cong hệ thống: mô phỏng điểm làm việc, đánh giá độ lệch BEP và xác định khu vực vận hành không tối ưu;
- » Phần mềm mô phỏng hệ thống bơm: tính toán sụt áp đường ống, tối ưu kích thước đường ống, dự báo tổn thất phụ;
- » Công cụ phân tích hiệu suất “wire-to-water”: kết hợp dữ liệu điện năng và dữ liệu thủy lực để tính hiệu suất tổng thể của hệ bơm;
- » Công cụ đánh giá Mô hình tải (Load Profile): phân tích chế độ vận hành theo giờ/ngày để xác định mức tiết kiệm khi áp dụng VFD hoặc tối ưu vận hành.

Những công cụ này giúp đánh giá sâu các điểm không hiệu quả và thiết kế phương án cải tiến phù hợp.

5.4.3 Công cụ đánh giá tài chính và chi phí vòng đời (LCC)

- » Mẫu tính LCC: bao gồm chi phí đầu tư, chi phí điện năng, chi phí bảo trì, phụ tùng và thời gian dừng máy;
- » Phân tích IRR/NPV: đánh giá mức sinh lời và thời gian hoàn vốn khi thay bơm hiệu suất cao hoặc lắp biến tần;
- » Mô hình giả lập chi phí năng lượng: tính kWh/m³ trước – sau cải tiến và quy đổi theo chi phí điện/năm;
- » Bộ công cụ tài chính VSUEE hoặc MOIT: áp dụng cho các dự án TKNL nhằm chuẩn hóa phương pháp tính và hồ sơ trình duyệt.

Các công cụ tài chính giúp doanh nghiệp đưa ra quyết định đầu tư dựa trên lợi ích dài hạn thay vì chi phí ban đầu.

5.4.4 Biểu mẫu đánh giá – M&V – hồ sơ kỹ thuật

- » Biểu mẫu thu thập dữ liệu vận hành: lưu lượng, áp, dòng điện, rung, giờ vận hành;
- » Mẫu baseline – EnPI theo ISO 50006: chuẩn hóa dữ liệu theo lưu lượng/cột áp hoặc sản lượng;
- » Biểu mẫu kiểm tra hiệu suất bơm: đánh giá mức lệch BEP, cavitation, tổn thất đường ống;
- » Checklist nghiệm thu – chạy thử: kiểm tra lưu lượng/áp/điện, căn chỉnh trục, rung – ồn, rò rỉ, thông gió và tình trạng VFD;

- » Báo cáo M&V theo IPMVP Option A/B/C: tài liệu hóa toàn bộ phương pháp đo, độ chính xác và kết quả tiết kiệm năng lượng.

Các biểu mẫu giúp thống nhất cách làm giữa các bộ phận, đảm bảo dữ liệu đầy đủ và có thể so sánh qua các kỳ.

5.5 Các quy định pháp lý và tiêu chuẩn áp dụng

Việc lựa chọn, lắp đặt và vận hành hệ thống bơm không chỉ tuân thủ yêu cầu kỹ thuật mà còn phải đáp ứng đầy đủ các quy định pháp lý, tiêu chuẩn quốc gia và tiêu chuẩn quốc tế có liên quan. Các tiêu chuẩn này đóng vai trò khung tham chiếu giúp đảm bảo bơm vận hành an toàn, đạt hiệu suất cao, giảm rủi ro sự cố và tối ưu hóa chi phí năng lượng trong suốt vòng đời thiết bị. Đối với các nhà máy công nghiệp lớn, tuân thủ tiêu chuẩn còn là yêu cầu bắt buộc trong kiểm toán năng lượng, chứng nhận ISO 50001 hoặc thẩm định dự án TKNL theo VSUEE.

5.5.1 Quy định pháp lý và hướng dẫn của Việt Nam

- » Luật Sử dụng năng lượng tiết kiệm và hiệu quả (2010) và Nghị định 21/2011/NĐ-CP: quy định trách nhiệm của cơ sở trọng điểm trong việc theo dõi, kiểm soát và sử dụng năng lượng hiệu quả, trong đó hệ thống bơm thường là một trong các SEU trọng yếu phải được quản lý;
- » Thông tư kiểm toán năng lượng dành cho cơ sở trọng điểm: yêu cầu thu thập dữ liệu vận hành hệ bơm, chỉ tiêu kWh/m³, đánh giá tổn thất và đề xuất giải pháp cải tiến;
- » Quy chuẩn của Bộ Xây dựng (TCVN & QCVN) liên quan đến hệ thống cấp – thoát nước, bơm PCCC, bơm nước thải công nghiệp, bao gồm yêu cầu thiết kế, độ an toàn áp lực, kích thước đường ống và yêu cầu bảo vệ;
- » Các Tiêu chuẩn Việt Nam (TCVN) liên quan đến bơm: bao gồm một số tiêu chuẩn áp dụng cho thiết kế, thử nghiệm và đánh giá đặc tính kỹ thuật của bơm như TCVN 9733 – Bơm ly tâm – Thuật ngữ, định nghĩa và phân loại; TCVN 9735 – Bơm ly tâm – Yêu cầu kỹ thuật và phương pháp thử; TCVN 9736 – Bơm ly tâm – Phương pháp thử nghiệm chấp nhận; TCVN 8531 – Bơm thể tích – Yêu cầu kỹ thuật; TCVN 8532 – Bơm thể tích – Phương pháp thử, được sử dụng làm cơ sở tham chiếu trong lựa chọn, kiểm tra và vận hành hệ thống bơm tại Việt Nam.
- » Quy định về thiết bị áp lực: một số hệ thống bơm gắn với bình áp, bình tích áp, đường ống áp lực phải tuân thủ quy định kiểm định kỹ thuật an toàn;
- » Các quy định PCCC: áp dụng đối với bơm chữa cháy, bơm cấp nước sprinkler, yêu cầu thử áp, thử tải, lưu lượng, áp lực tối thiểu theo QCVN;

- » Quy định an toàn hóa chất: đối với bơm vận chuyển axit/kiềm, dung môi, hóa chất nguy hiểm phải khai báo, kiểm soát rò rỉ, sử dụng vật liệu và phốt phù hợp.

Các yêu cầu pháp lý này là cơ sở tối thiểu cho mọi dự án đầu tư, nâng cấp hoặc vận hành hệ thống bơm tại Việt Nam.

5.5.2 Tiêu chuẩn quốc tế và tiêu chuẩn ngành

Các tiêu chuẩn dưới đây là khung kỹ thuật quan trọng cho lựa chọn – thiết kế – đánh giá hệ thống bơm:

- » ISO 9906 – Test Acceptance Grade: tiêu chuẩn thử nghiệm hiệu suất bơm, yêu cầu về độ chính xác khi đo lưu lượng/cột áp/công suất, phân loại cấp thử nghiệm (Grade 1B, 1E...);
- » ISO 14414 – Pump System Energy Assessment: tiêu chuẩn đánh giá hiệu suất năng lượng của hệ thống bơm, được sử dụng trong các dự án TKNL hoặc kiểm toán năng lượng;
- » ANSI/HI (Hydraulic Institute Standards): bộ tiêu chuẩn toàn diện nhất cho bơm ly tâm và hệ thống bơm gồm lựa chọn, lắp đặt, thử nghiệm, đường cong hệ thống, chống cavitation, tối ưu thủy lực;
- » API 610: tiêu chuẩn bơm công nghiệp nặng cho dầu khí, hóa chất, yêu cầu rất cao về vật liệu, độ bền, căn chỉnh và niêm kín;
- » API 685: tiêu chuẩn bơm sealless (magnetic drive) dùng trong môi trường độc hại, dễ bay hơi hoặc yêu cầu an toàn cao;
- » ISO/IEC – EMC & an toàn điện: đặc biệt quan trọng khi hệ bơm có VFD, yêu cầu tuân thủ IEC 61800-3 về nhiễu điện từ và điều kiện kết nối lưới;
- » ISO 10816/20816: tiêu chuẩn đánh giá rung động của máy quay; được dùng để theo dõi tình trạng bơm và phát hiện bất thường trong vận hành.

Những tiêu chuẩn này giúp doanh nghiệp có cơ sở minh bạch khi lựa chọn bơm và xây dựng các tiêu chí nghiệm thu.

5.5.3 An toàn – môi trường – chống cháy nổ

Hệ thống bơm có thể làm việc trong các môi trường nguy hiểm như hóa chất, dầu khí, bùn thải, chất lỏng dễ cháy hoặc môi trường có bụi dễ nổ. Các yêu cầu cần tuân thủ gồm:

- » ATEX/IECEx cho động cơ – bơm – phụ kiện ở khu vực Zone 1/2 hoặc Dust Zone;
- » Yêu cầu vật liệu đặc biệt (SS316, duplex, Hastelloy) đối với môi trường ăn mòn cao;
- » Niêm kín an toàn: phốt đôi, seal flush Plan 53/54 phù hợp với API;

- » Giảm rủi ro PCCC: bơm hóa chất phải được lắp trong phòng cách ly, có hệ thống thu gom sự cố và cảnh báo rò rỉ;
- » Hạn chế rung – ồn nhằm giảm nguy cơ phá hủy cơ học và ảnh hưởng đến môi trường làm việc;
- » Yêu cầu xử lý môi chất theo quy định môi trường (xả thải, nước thải, bùn thải).
- » Trong nhiều nhà máy, hệ thống bơm thuộc nhóm rủi ro cao và phải kiểm tra an toàn định kỳ.

5.5.4 Hướng dẫn kỹ thuật – lắp đặt – vận hành – bảo trì

Ngoài các tiêu chuẩn pháp lý, doanh nghiệp cần tuân thủ các hướng dẫn kỹ thuật sau để đảm bảo độ tin cậy của hệ thống:

- » Hướng dẫn lắp đặt của HI/ANSI: về móng bệ, căn chỉnh trục, độ thẳng hàng, lắp đặt ống hút – ống đẩy, tránh xoáy – tránh khí;
- » Yêu cầu trong thiết kế thủy lực: phân tích đường cong hệ thống, xác định BEP và điểm làm việc, tính toán tổn thất đường ống, lựa chọn đường kính tối ưu;
- » Hướng dẫn vận hành: quy trình khởi động – dừng an toàn, kiểm tra nước môi, kiểm soát van, tránh vận hành trong vùng cavitation hoặc vùng non tải;
- » Hướng dẫn bảo trì định kỳ: theo dõi rung – nhiệt – tiếng ồn, kiểm tra phớt, bôi trơn, siết mặt bích, vệ sinh lưới lọc;
- » Quy trình bảo trì dự đoán (PdM): sử dụng cảm biến rung – nhiệt hoặc phân tích dữ liệu để dự đoán hỏng hóc trước khi xảy ra;
- » Hồ sơ kỹ thuật: bản vẽ P&ID, đường cong Q–H–η, kết quả FAT/SAT, nhật ký bảo trì theo chu kỳ.

Những hướng dẫn này là nền tảng cho việc vận hành hiệu quả và duy trì hiệu suất lâu dài của hệ thống bơm.

5.5.5 Vai trò của tiêu chuẩn trong thẩm định và chứng nhận năng lượng

- » Trong kiểm toán năng lượng của Bộ Công Thương: hệ thống bơm được đánh giá theo ISO 14414 và chuẩn hóa theo kWh/m³, kW tại điểm làm việc và % thời gian vận hành tại BEP;
- » Trong chứng nhận ISO 50001: dữ liệu năng lượng của hệ bơm phải được chuẩn hóa theo ISO 50006 và lưu trong hồ sơ EMS;
- » Trong các dự án vay vốn hoặc hỗ trợ tài chính của VSUEE và ngân hàng: yêu cầu thử nghiệm hiệu suất theo ISO 9906, hồ sơ M&V theo IPMVP và phân tích LCC đầy đủ;

- » Trong nghiệm thu EPC hoặc dự án hạ tầng: chủ đầu tư thường yêu cầu kiểm tra rung theo ISO 10816/20816, thử tải lưu lượng–áp lực và xác nhận độ kín phớt–mặt bích theo tiêu chuẩn quốc tế và TCVN;
- » Trong các dự án PCCC, nước sạch, nước thải: tuân thủ tiêu chuẩn quốc tế kết hợp quy định QCVN/TCVN về lưu lượng tối thiểu, áp lực, vật liệu và an toàn vận hành.

TÀI LIỆU THAM KHẢO

- 1 TS. Lê Anh Tuấn, TS. Dương Trung Kiên, KS. Nguyễn Kinh Luân, ThS. Bùi Thanh Hùng, ThS. Cù Huy Quang, Tài liệu kiểm toán năng lượng – Chương trình mục tiêu Quốc gia sử dụng năng lượng tiết kiệm và hiệu quả;
- 2 KS. Nguyễn Kinh Luân, TS. Dương Trung Kiên, TS. Lê Anh Tuấn, ThS. Bùi Thanh Hùng, ThS. Cù Huy Quang (2013), Quản lý năng lượng trong công nghiệp – Chương trình mục tiêu Quốc gia về sử dụng năng lượng tiết kiệm và hiệu quả, NXB Bách Khoa;
- 3 Văn phòng Tiết kiệm năng lượng (2013), Hướng dẫn triển khai hệ thống quản lý năng lượng – Chương trình mục tiêu Quốc gia sử dụng năng lượng tiết kiệm và hiệu quả, NXB Bách Khoa;
- 4 TS. Trần Thanh Sơn (2017), Phân tích chế độ xác lập hệ thống điện, NXB Khoa học và Kỹ thuật;
- 5 Phạm Văn Bình, Lê Doanh (2002), Máy bơm – lý thuyết – vận hành – bảo dưỡng – thử nghiệm, NXB Khoa học và Kỹ thuật;
- 6 TS. Nguyễn Viết Ngự, TS. Lê Thị Minh Tâm (2019), Điều khiển hệ thống kỹ thuật công nghiệp, NXB Xây dựng;
- 7 Hydraulic Institute (HI), Pump Application Guidelines & HI Standards, USA;
- 8 ISO 9906:2012 – Rotodynamic pumps — Hydraulic performance acceptance tests;
- 9 ISO 14414:2014 – Pump System Energy Assessment;
- 10 API 610 (11th Edition) – Centrifugal Pumps for Petroleum, Petrochemical and Natural Gas Industries;
- 11 API 685 – Sealless Magnetic Drive Pumps;
- 12 IEC 61800-3 – EMC requirements for adjustable speed electrical power drive systems;
- 13 IPMVP Volume I (2012) – International Performance Measurement and Verification Protocol;

Cẩm nang công nghệ hiệu quả năng lượng cho hệ thống bơm công nghiệp

Chịu trách nhiệm xuất bản

Giám đốc – Tổng biên tập

Trương Thu Hiền

Biên tập: Hồ Thị Phương Trang

Chế bản: Dự án Thúc đẩy Tiết kiệm Năng lượng trong các ngành Công nghiệp Việt Nam (VSUEE)

Trình bày bìa và sửa bản in: Dự án Thúc đẩy Tiết kiệm Năng lượng trong các ngành Công nghiệp Việt Nam (VSUEE)

NHÀ XUẤT BẢN CÔNG THƯƠNG

Trụ sở: Số 655 Phạm Văn Đồng, Bắc Từ Liêm, Hà Nội

Điện thoại: 024 3 934 1562 **Fax:** 024 3 938 7164

Website: <http://nxbconghuong.vn>

Email: nxbct@moit.gov.vn

In 500 cuốn, khổ 21x29,7cm tại **CÔNG TY CỔ PHẦN IN VÀ THƯƠNG MẠI DỊCH VỤ ĐỒNG LỢI.**

Địa chỉ: Số 6, ngõ 389/88/4 Đường Trương Định, Phường Tương Mai, Thành Phố Hà Nội, Việt Nam.

Số xác nhận đăng kí xuất bản: 414-2026/CXBIPH/12-21/CT

Số Quyết định xuất bản: 98/QĐ-NXBCT, cấp ngày 30/01/2026

Mã số ISBN: 978-632-630-335-3

In xong và nộp lưu chiểu: Năm 2026



ISBN: 978-632-630-335-3



9 786326 303353

SÁCH KHÔNG BÁN